





ข้อบัญญัติ

เรื่อง งบประมาณรายจ่ายประจำปีงบประมาณ

พ.ศ.๒๕๗๐

องค์การบริหารส่วนตำบลแพง

อำเภอโกสุมพิสัย จังหวัดมหาสารคาม

WWW.PAENG.GO.TH



ประกาศองค์การบริหารส่วนตำบลแพง

เรื่อง ประกาศใช้ข้อบัญญัติ เรื่อง งบประมาณรายจ่ายประจำปีงบประมาณ พ.ศ. ๒๕๗๐

****

ตามที่ องค์การบริหารส่วนตำบลแพง ได้จัดทำร่างข้อบัญญัติ เรื่อง งบประมาณรายจ่ายประจำปีงบประมาณ พ.ศ. ๒๕๗๐ เสนอต่อสภาองค์การบริหารส่วนตำบลแพง และที่ประชุมสภาองค์การบริหารส่วนตำบลได้พิจารณาและมีมติที่ประชุมเห็นชอบให้ตราเป็นข้อบัญญัติ เรื่อง งบประมาณรายจ่ายประจำปีงบประมาณ พ.ศ. ๒๕๗๐ เมื่อคราวประชุมสภาองค์การบริหารส่วนตำบลแพง สมัยสามัญ สมัยที่ ๓ ประจำปี ๒๕๖๙ เมื่อวันที่ ๑๙ สิงหาคม พ.ศ. ๒๕๖๙ และได้เสนอร่างข้อบัญญัติงบประมาณรายจ่าย ประจำปีงบประมาณ พ.ศ. ๒๕๗๐ ต่อนายอำเภอโกสุมพิสัย เพื่อพิจารณาอนุมัติ และนายอำเภอโกสุมพิสัยได้อนุมัติร่างข้อบัญญัติงบประมาณรายจ่าย ประจำปีงบประมาณ พ.ศ. ๒๕๗๐ ตามหนังสืออำเภอโกสุมพิสัย ที่ มค ๐๐๒๓.๑๑/๒๓๒๐ ลงวันที่ ๑๘ กันยายน ๒๕๖๙ นั้น

อาศัยอำนาจตามพระราชบัญญัติสภาตำบลและองค์การบริหารส่วนตำบล พ.ศ. ๒๕๓๗ และแก้ไขเพิ่มเติมถึง (ฉบับที่ ๗) พ.ศ. ๒๕๖๒ มาตรา ๘๗ วรรค ๓ และ มาตรา ๗๑ วรรค ๓ ประกอบกับระเบียบกระทรวงมหาดไทยว่าด้วยวิธีการงบประมาณขององค์กรปกครองส่วนท้องถิ่น พ.ศ. ๒๕๖๓ หมวด ๓ องค์การบริหารส่วนตำบลแพง จึงขอประกาศใช้ข้อบัญญัติ เรื่อง งบประมาณรายจ่ายประจำปีงบประมาณ พ.ศ. ๒๕๗๐ โดยให้มีผลใช้บังคับตั้งแต่วันที่ ๑ ตุลาคม ๒๕๖๙ เป็นต้นไป

จึงประกาศให้ทราบโดยทั่วกัน

ประกาศ ณ วันที่ ๒๒ เดือน กันยายน พ.ศ. ๒๕๖๙

(นายอำนวย สายทอง)

นายกองค์การบริหารส่วนตำบลแพง



องค์การบริหารส่วนตำบลแพง

อำเภอโกสุมพิสัย จังหวัดมหาสารคาม

หมู่ 14 ซอย- ถนนโกสุม - ท่าพระ ตำบลแพง

อำเภอโกสุมพิสัย จังหวัดมหาสารคาม 44140

พื้นที่	**42.00 ตารางกิโลเมตร**
ประชากรทั้งหมด	**8,767 คน**
ชาย	4,289 คน
หญิง	4,478 คน

ข้อมูล ณ วันที่ 23 กันยายน 2569



ส่วนที่ 1

คำแถลงประกอบงบประมาณรายจ่าย

ประจำปีงบประมาณ พ.ศ. 2570

ของ

องค์การบริหารส่วนตำบลแพง

อำเภอโกสุมพิสัย จังหวัดมหาสารคาม

คำแถลงงบประมาณ

ประกอบงบประมาณรายจ่ายประจำปีงบประมาณ พ.ศ. 2570

ท่านประธานสภาฯ และสมาชิกสภาองค์การบริหารส่วนตำบลแพง

บัดนี้ ถึงเวลาที่ผู้บริหารท้องถิ่นขององค์การบริหารส่วนตำบลแพง จะได้เสนอร่างข้อบัญญัติงบประมาณรายจ่ายประจำปีต่อสภาองค์การบริหารส่วนตำบลแพง อีกครั้งหนึ่ง ฉะนั้น ในโอกาสนี้ ผู้บริหารท้องถิ่นองค์การบริหารส่วนตำบลแพง จึงขอชี้แจงให้ท่านประธานและสมาชิกทุกท่านได้ทราบถึงสถานะการคลัง ตลอดจนหลักการและแนวนโยบายการดำเนินการในปีงบประมาณ พ.ศ. 2570 ดังต่อไปนี้

1. สถานะการคลัง

1.1 งบประมาณรายจ่ายทั่วไป

ในปีงบประมาณ พ.ศ. 2569 ณ วันที่ 3 สิงหาคม พ.ศ. 2569 องค์กรปกครองส่วนท้องถิ่นมีสถานะการเงิน ดังนี้

1.1.1 เงินฝากธนาคาร จำนวน 47,514,328.82 บาท

1.1.2 เงินสะสม จำนวน 99,861,977.16 บาท

1.1.3 รายการกันเงินไว้แบบก่อหนี้ผูกพันและยังไม่ได้เบิกจ่าย จำนวน 0 โครงการ รวม 0.00 บาท

1.1.4 รายการกันเงินไว้โดยยังไม่ได้ก่อหนี้ผูกพัน จำนวน 0 โครงการ รวม 0.00 บาท

1.2 เงินกู้คงค้าง จำนวน 0.00 บาท

2. การบริหารงบประมาณในปีงบประมาณ พ.ศ. 2568

2.1 รายรับจริง จำนวน 64,381,611.10 บาท ประกอบด้วย

หมวดภาษีอากร	จำนวน	615,229.38 บาท
หมวดค่าธรรมเนียม ค่าปรับ และใบอนุญาต	จำนวน	618,197.40 บาท
หมวดรายได้จากทรัพย์สิน	จำนวน	220,152.77 บาท
หมวดรายได้จากสาธารณูปโภค และกิจการพาณิชย์	จำนวน	0.00 บาท
หมวดรายได้เบ็ดเตล็ด	จำนวน	12,720.00 บาท
หมวดรายได้จากทุน	จำนวน	0.00 บาท
หมวดภาษีจัดสรร	จำนวน	28,654,392.74 บาท
หมวดเงินอุดหนุน	จำนวน	34,260,918.81 บาท

2.2 เงินอุดหนุนที่รัฐบาลให้โดยระบุวัตถุประสงค์ จำนวน 2,040,000.00 บาท

2.3 รายจ่ายจริง จำนวน 55,134,059.07 บาท ประกอบด้วย

งบกลาง	จำนวน	19,913,606.00 บาท
งบบุคลากร	จำนวน	17,733,953.70 บาท
งบดำเนินงาน	จำนวน	10,703,305.81 บาท
งบลงทุน	จำนวน	3,125,880.00 บาท
งบเงินอุดหนุน	จำนวน	3,657,313.56 บาท
งบรายจ่ายอื่น	จำนวน	0.00 บาท
2.4 รายจ่ายที่จ่ายจากเงินอุดหนุนที่รัฐบาลให้โดยระบุวัตถุประสงค์	จำนวน	80,000.00 บาท
2.5 มีการจ่ายเงินสะสมเพื่อดำเนินการตามอำนาจหน้าที่	จำนวน	13,606,038.00 บาท
2.6 รายจ่ายที่จ่ายจากเงินทุนสำรองเงินสะสม	จำนวน	0.00 บาท
2.7 รายจ่ายที่จ่ายจากเงินกู้	จำนวน	0.00 บาท

คำแถลงงบประมาณ

ประกอบงบประมาณรายจ่ายประจำปีงบประมาณ พ.ศ. 2570

องค์การบริหารส่วนตำบลแพง

อำเภอโกสุมพิสัย จังหวัดมหาสารคาม

1. รายรับ

รายรับ	รายรับจริง ปี 2568	ประมาณการ ปี 2569	ประมาณการ ปี 2570
รายได้จัดเก็บเอง			
หมวดภาษีอากร	615,229.38	604,400.00	622,000.00
หมวดค่าธรรมเนียม ค่าปรับ และใบอนุญาต	618,197.40	767,260.00	637,100.00
หมวดรายได้จากทรัพย์สิน	220,152.77	240,900.00	222,500.00
หมวดรายได้จากสาธารณูปโภค และกิจการพาณิชย์	0.00	409,240.00	410,000.00
หมวดรายได้เบ็ดเตล็ด	12,720.00	18,600.00	14,300.00
รวมรายได้จัดเก็บเอง	**1,466,299.55**	**2,040,400.00**	**1,905,900.00**
รายได้ที่รัฐบาลเก็บแล้วจัดสรรให้องค์กรปกครองส่วนท้องถิ่น			
หมวดภาษีจัดสรร	28,654,392.74	32,075,500.00	29,423,000.00
รวมรายได้ที่รัฐบาลเก็บแล้วจัดสรรให้องค์กรปกครองส่วนท้องถิ่น	**28,654,392.74**	**32,075,500.00**	**29,423,000.00**
รายได้ที่รัฐบาลอุดหนุนให้องค์กรปกครองส่วนท้องถิ่น			
หมวดเงินอุดหนุน	34,260,918.81	34,745,050.00	34,600,000.00
รวมรายได้ที่รัฐบาลอุดหนุนให้องค์กรปกครองส่วนท้องถิ่น	**34,260,918.81**	**34,745,050.00**	**34,600,000.00**
รวม	**64,381,611.10**	**68,860,950.00**	**65,928,900.00**

คำแถลงงบประมาณ

ประกอบงบประมาณรายจ่ายประจำปีงบประมาณ พ.ศ. 2570

องค์การบริหารส่วนตำบลแพง

อำเภอโกสุมพิสัย จังหวัดมหาสารคาม

2. รายจ่าย

รายจ่าย	รายจ่ายจริง ปี 2568	ประมาณการ ปี 2569	ประมาณการ ปี 2570
จ่ายจากงบประมาณ			
งบกลาง	19,913,606.00	21,308,047.00	21,833,920.00
งบบุคลากร	17,733,953.70	21,021,508.00	22,535,570.00
งบดำเนินงาน	10,703,305.81	13,578,795.00	12,248,990.00
งบลงทุน	3,125,880.00	8,982,800.00	5,912,220.00
งบเงินอุดหนุน	3,657,313.56	3,969,800.00	3,398,200.00
รวมจ่ายจากงบประมาณ	**55,134,059.07**	**68,860,950.00**	**65,928,900.00**



ส่วนที่ 2

ข้อบัญญัติ

เรื่อง

งบประมาณรายจ่ายประจำปีงบประมาณ พ.ศ. 2570

ของ

องค์การบริหารส่วนตำบลแพง

อำเภอโกสุมพิสัย จังหวัดมหาสารคาม

บันทึกหลักการและเหตุผล
ประกอบร่างข้อบัญญัติงบประมาณรายจ่าย
ประจำปีงบประมาณ พ.ศ. 2570 ขององค์การบริหารส่วนตำบลแพง
อำเภอโกสุมพิสัย จังหวัดมหาสารคาม

ด้าน	รวม
ด้านบริหารทั่วไป	
แผนงานบริหารงานทั่วไป	14,217,150
แผนงานการรักษาความสงบภายใน	1,900,140
ด้านบริการชุมชนและสังคม	
แผนงานการศึกษา	11,136,910
แผนงานสาธารณสุข	2,133,230
แผนงานสังคมสงเคราะห์	1,103,170
แผนงานเคหะและชุมชน	1,948,200
แผนงานสร้างความเข้มแข็งของชุมชน	940,800
แผนงานการศาสนา วัฒนธรรม และนันทนาการ	610,000
ด้านการเศรษฐกิจ	
แผนงานอุตสาหกรรมและการโยธา	7,864,480
แผนงานการเกษตร	1,045,900
แผนงานการพาณิชย์	1,195,000
ด้านการดำเนินงานอื่น	
แผนงานงบกลาง	21,833,920
งบประมาณรายจ่ายทั้งสิ้น	**65,928,900**

รายจ่ายตามงานและงบรายจ่าย
องค์การบริหารส่วนตำบลแพง
อำเภอโกสุมพิสัย จังหวัดมหาสารคาม

แผนงานบริหารงานทั่วไป

งาน / งบ	งานบริหารทั่วไป	งานวางแผนสถิติและวิชาการ	งานบริหารงานคลัง	งานควบคุมภายในและการตรวจสอบภายใน	รวม
งบบุคลากร	**8,395,420**	**513,730**	**2,658,100**	**446,900**	**12,014,150**
เงินเดือน (ฝ่ายการเมือง)	3,245,760	0	0	0	3,245,760
เงินเดือน (ฝ่ายประจำ)	5,149,660	513,730	2,658,100	446,900	8,768,390
งบดำเนินงาน	**1,426,400**	**48,000**	**635,000**	**5,000**	**2,114,400**
ค่าตอบแทน	264,400	48,000	220,000	5,000	537,400
ค่าใช้สอย	397,000	0	335,000	0	732,000
ค่าวัสดุ	190,000	0	80,000	0	270,000
ค่าสาธารณูปโภค	575,000	0	0	0	575,000
งบลงทุน	**17,600**	**26,000**	**0**	**0**	**43,600**
ค่าครุภัณฑ์	17,600	26,000	0	0	43,600
งบเงินอุดหนุน	**45,000**	**0**	**0**	**0**	**45,000**
เงินอุดหนุน	45,000	0	0	0	45,000
รวม	**9,884,420**	**587,730**	**3,293,100**	**451,900**	**14,217,150**

แผนงานการรักษาความสงบภายใน

งาน / งบ	งานป้องกันและบรรเทาสาธารณภัย	งานจราจร	รวม
งบบุคลากร	**744,240**	**0**	**744,240**
เงินเดือน (ฝ่ายประจำ)	744,240	0	744,240
งบดำเนินงาน	**994,000**	**20,000**	**1,014,000**
ค่าตอบแทน	348,000	0	348,000
ค่าใช้สอย	496,000	0	496,000
ค่าวัสดุ	150,000	20,000	170,000
งบลงทุน	**141,900**	**0**	**141,900**
ค่าครุภัณฑ์	141,900	0	141,900
รวม	**1,880,140**	**20,000**	**1,900,140**

แผนงานการศึกษา

งาน / งบ	งานบริหารทั่วไปเกี่ยวกับการศึกษา	งานระดับก่อนวัยเรียนและประถมศึกษา	รวม
งบบุคลากร	**620,800**	**3,743,520**	**4,364,320**
เงินเดือน (ฝ่ายประจำ)	620,800	3,743,520	4,364,320
งบดำเนินงาน	**140,000**	**3,572,790**	**3,712,790**
ค่าตอบแทน	55,000	55,000	110,000
ค่าใช้สอย	55,000	1,626,140	1,681,140
ค่าวัสดุ	30,000	1,891,650	1,921,650
งบลงทุน	**6,600**	**220,000**	**226,600**
ค่าครุภัณฑ์	6,600	40,000	46,600
ค่าที่ดินและสิ่งก่อสร้าง	0	180,000	180,000
งบเงินอุดหนุน	**0**	**2,833,200**	**2,833,200**
เงินอุดหนุน	0	2,833,200	2,833,200
รวม	**767,400**	**10,369,510**	**11,136,910**

แผนงานสาธารณสุข

งาน / งบ	งานบริการสาธารณสุขและงานสาธารณสุขอื่น	รวม
งบบุคลากร	**536,130**	**536,130**
เงินเดือน (ฝ่ายประจำ)	536,130	536,130
งบดำเนินงาน	**1,233,000**	**1,233,000**
ค่าตอบแทน	3,000	3,000
ค่าใช้สอย	830,000	830,000
ค่าวัสดุ	400,000	400,000
งบลงทุน	**44,100**	**44,100**
ค่าครุภัณฑ์	44,100	44,100
งบเงินอุดหนุน	**320,000**	**320,000**
เงินอุดหนุน	320,000	320,000
รวม	**2,133,230**	**2,133,230**

แผนงานสังคมสงเคราะห์

งาน / งบ	งานบริหารทั่วไปเกี่ยวกับสังคมสงเคราะห์	รวม
งบบุคลากร	**586,370**	**586,370**
เงินเดือน (ฝ่ายประจำ)	586,370	586,370
งบดำเนินงาน	**516,800**	**516,800**
ค่าตอบแทน	82,800	82,800
ค่าใช้สอย	414,000	414,000
ค่าวัสดุ	20,000	20,000
รวม	**1,103,170**	**1,103,170**

แผนงานเคหะและชุมชน

งาน / งบ	งานไฟฟ้าและประปา	งานสวนสาธารณะ	งานกำจัดขยะมูลฝอยและสิ่งปฏิกูล	งานบำบัดน้ำเสีย	รวม
งบเงินอุดหนุน	**180,000**	**0**	**0**	**0**	**180,000**
เงินอุดหนุน	180,000	0	0	0	180,000
งบลงทุน	**0**	**450,000**	**40,000**	**300,000**	**790,000**
ค่าที่ดินและสิ่งก่อสร้าง	0	450,000	0	300,000	750,000
ค่าครุภัณฑ์	0	0	40,000	0	40,000
งบบุคลากร	**0**	**0**	**175,200**	**0**	**175,200**
เงินเดือน (ฝ่ายประจำ)	0	0	175,200	0	175,200
งบดำเนินงาน	**0**	**0**	**803,000**	**0**	**803,000**
ค่าใช้สอย	0	0	518,000	0	518,000
ค่าวัสดุ	0	0	285,000	0	285,000
รวม	**180,000**	**450,000**	**1,018,200**	**300,000**	**1,948,200**

แผนงานสร้างความเข้มแข็งของชุมชน

งาน / งบ	งานส่งเสริมและสนับสนุนความเข้มแข็งชุมชน	รวม
งบบุคลากร	**840,800**	**840,800**
เงินเดือน (ฝ่ายประจำ)	840,800	840,800
งบดำเนินงาน	**100,000**	**100,000**
ค่าใช้สอย	100,000	100,000
รวม	**940,800**	**940,800**

แผนงานการศาสนา วัฒนธรรม และนันทนาการ

งาน / งบ	งานกีฬาและนันทนาการ	งานศาสนาวัฒนธรรมท้องถิ่น	รวม
งบดำเนินงาน	**370,000**	**220,000**	**590,000**
ค่าใช้สอย	300,000	220,000	520,000
ค่าวัสดุ	70,000	0	70,000
งบเงินอุดหนุน	**0**	**20,000**	**20,000**
เงินอุดหนุน	0	20,000	20,000
รวม	**370,000**	**240,000**	**610,000**

แผนงานอุตสาหกรรมและการโยธา

งาน / งบ	งานบริหารทั่วไปเกี่ยวกับอุตสาหกรรมและการโยธา	งานก่อสร้าง	รวม
งบบุคลากร	**664,130**	**1,759,330**	**2,423,460**
เงินเดือน (ฝ่ายประจำ)	664,130	1,759,330	2,423,460
งบดำเนินงาน	**647,000**	**178,000**	**825,000**
ค่าตอบแทน	97,000	178,000	275,000
ค่าใช้สอย	70,000	0	70,000
ค่าวัสดุ	480,000	0	480,000
งบลงทุน	**36,300**	**4,579,720**	**4,616,020**
ค่าครุภัณฑ์	36,300	0	36,300
ค่าที่ดินและสิ่งก่อสร้าง	0	4,579,720	4,579,720
รวม	**1,347,430**	**6,517,050**	**7,864,480**

แผนงานการเกษตร

งาน / งบ	งานส่งเสริมการเกษตร	รวม
งบบุคลากร	**850,900**	**850,900**
เงินเดือน (ฝ่ายประจำ)	850,900	850,900
งบดำเนินงาน	**195,000**	**195,000**
ค่าตอบแทน	25,000	25,000
ค่าใช้สอย	145,000	145,000
ค่าวัสดุ	25,000	25,000
รวม	**1,045,900**	**1,045,900**

แผนงานการพาณิชย์

งาน / งบ	งานกิจการประปา	รวม
งบดำเนินงาน	**1,145,000**	**1,145,000**
ค่าใช้สอย	410,000	410,000
ค่าวัสดุ	385,000	385,000
ค่าสาธารณูปโภค	350,000	350,000
งบลงทุน	**50,000**	**50,000**
ค่าครุภัณฑ์	50,000	50,000
รวม	**1,195,000**	**1,195,000**

แผนงานงบกลาง

งาน / งบ	งบกลาง	รวม
งบกลาง	**21,833,920**	**21,833,920**
งบกลาง	21,833,920	21,833,920
รวม	**21,833,920**	**21,833,920**

ข้อบัญญัติ

งบประมาณรายจ่าย ประจำปีงบประมาณ พ.ศ. 2570

องค์การบริหารส่วนตำบลแพง

อำเภอโกสุมพิสัย จังหวัดมหาสารคาม

โดยที่เป็นการสมควรตั้งงบประมาณรายจ่ายประจำปีงบประมาณ พ.ศ. 2570 อาศัยอำนาจตามความในพระราชบัญญัติสภาตำบลและองค์การบริหารส่วนตำบล พ.ศ. 2537 มาตรา 87 จึงตราข้อบัญญัติขึ้นไว้โดยความเห็นชอบของสภาองค์การบริหารส่วนตำบลแพง และโดยอนุมัติของนายอำเภอโกสุมพิสัย

ข้อ 1 ข้อบัญญัติ นี้เรียกว่า ข้อบัญญัติงบประมาณรายจ่ายประจำปีงบประมาณ พ.ศ. 2570

ข้อ 2 ข้อบัญญัติ นี้ให้ใช้บังคับตั้งแต่วันที่ 1 ตุลาคม พ.ศ. 2569 เป็นต้นไป

ข้อ 3 งบประมาณรายจ่ายประจำปีงบประมาณ พ.ศ. 2570 เป็นจำนวนรวมทั้งสิ้น 65,928,900 บาท

ข้อ 4 งบประมาณรายจ่ายทั่วไป จ่ายจากรายได้จัดเก็บเอง หมวดภาษีจัดสรร และหมวดเงินอุดหนุน เป็นจำนวนรวมทั้งสิ้น 65,928,900 บาท โดยแยกรายละเอียดตามแผนงานได้ดังนี้

แผนงาน	ยอดรวม
ด้านบริหารทั่วไป	
แผนงานบริหารงานทั่วไป	14,217,150
แผนงานการรักษาความสงบภายใน	1,900,140
ด้านบริการชุมชนและสังคม	
แผนงานการศึกษา	11,136,910
แผนงานสาธารณสุข	2,133,230
แผนงานสังคมสงเคราะห์	1,103,170
แผนงานเคหะและชุมชน	1,948,200
แผนงานสร้างความเข้มแข็งของชุมชน	940,800
แผนงานการศาสนา วัฒนธรรม และนันทนาการ	610,000
ด้านการเศรษฐกิจ	
แผนงานอุตสาหกรรมและการโยธา	7,864,480
แผนงานการเกษตร	1,045,900
แผนงานการพาณิชย์	1,195,000
ด้านการดำเนินงานอื่น	
แผนงานงบกลาง	21,833,920
งบประมาณรายจ่ายทั้งสิ้น	**65,928,900**

ข้อ 5 งบประมาณรายจ่ายเฉพาะการ จ่ายจากรายได้ เป็นจำนวนรวมทั้งสิ้น 0 บาท ดังนี้

แผนงาน	ยอดรวม
รวมรายจ่าย	0

ข้อ 6 ให้นายกองค์การบริหารส่วนตำบลแพงปฏิบัติการเบิกจ่ายเงินงบประมาณที่ได้รับอนุมัติให้เป็นไปตามระเบียบกระทรวงมหาดไทยว่าด้วยวิธีการงบประมาณขององค์กรปกครองส่วนท้องถิ่น และระเบียบกระทรวงมหาดไทยว่าด้วยการรับเงิน การเบิกจ่ายเงิน การฝากเงิน การเก็บรักษาเงิน และการตรวจเงินขององค์กรปกครองส่วนท้องถิ่น

ข้อ 7 ให้นายกองค์การบริหารส่วนตำบลแพง มีหน้าที่รักษาการให้เป็นไปตามข้อบัญญัตินี้

22 ก.พ. 2559

ประกาศ ณ วันที่ .....

(ลงนาม).....

(นายอำนวย สายทอง)

ตำแหน่ง นายกองค์การบริหารส่วนตำบลแพง

อนุมัติ

(ลงนาม).....

(นายฉลอง พึ่งโคกสูง)

ตำแหน่ง นายอำเภอโกสุมพิสัย

รายงานประมาณการรายรับ

ประจำปีงบประมาณ พ.ศ. 2570

องค์การบริหารส่วนตำบลแพง

อำเภอโกสุมพิสัย จังหวัดมหาสารคาม

รายการ	รายรับจริง		ประมาณการ		
	ปี 2567	ปี 2568	ปี 2569	ยอดต่าง (%)	ปี 2570
หมวดภาษีอากร					
ภาษีที่ดินและสิ่งปลูกสร้าง	336,635.69	379,199.98	353,400.00	8.09 %	382,000.00
ภาษีป้าย	241,975.00	236,029.40	251,000.00	-4.38 %	240,000.00
รวมหมวดภาษีอากร	**578,610.69**	**615,229.38**	**604,400.00**		**622,000.00**
หมวดค่าธรรมเนียม ค่าปรับ และใบอนุญาต					
ค่าธรรมเนียมใบอนุญาตการขายสุรา	4,626.90	6,518.40	5,000.00	50.00 %	7,500.00
ค่าธรรมเนียมกำจัดขยะมูลฝอย	134,512.00	117,930.00	135,100.00	-11.18 %	120,000.00
ค่าธรรมเนียมเก็บขนอุจจาระหรือสิ่งปฏิกูล	2,500.00	2,500.00	3,000.00	0.00 %	3,000.00
ค่าธรรมเนียมในการออกหนังสือรับรองการแจ้งสถานที่จำหน่ายอาหารหรือสะสมอาหาร	0.00	1,000.00	0.00	100.00 %	3,000.00
ค่าธรรมเนียมการแพทย์	417,470.00	404,300.00	438,300.00	-7.37 %	406,000.00
ค่าธรรมเนียมปิด โปรย ติดตั้งแผ่นประกาศหรือแผ่นปลิว เพื่อการโฆษณา	140.00	70.00	200.00	0.00 %	200.00
ค่าธรรมเนียมตามประมวลกฎหมายที่ดิน มาตรา 9	20.00	0.00	30.00	-100.00 %	0.00
ค่าธรรมเนียมเกี่ยวกับการควบคุมอาคาร	0.00	200.00	0.00	100.00 %	300.00
ค่าธรรมเนียมเกี่ยวกับทะเบียนพาณิชย์	640.00	730.00	700.00	42.86 %	1,000.00
ค่าธรรมเนียมใบอนุญาตประกอบกิจการน้ำมันเชื้อเพลิง	4,660.00	3,040.00	5,000.00	-30.00 %	3,500.00
ค่าธรรมเนียมอื่น ๆ	940.00	0.00	1,000.00	-90.00 %	100.00

รายการ	รายรับจริง		ประมาณการ		
	ปี 2567	ปี 2568	ปี 2569	ยอดต่าง (%)	ปี 2570
ค่าปรับการผิดสัญญา	373,300.00	52,728.00	151,870.00	-64.44 %	54,000.00
ค่าใบอนุญาตรับทำการเก็บขนสิ่งปฏิกูลหรือมูลฝอย	3,500.00	7,500.00	4,000.00	150.00 %	10,000.00
ค่าใบอนุญาตรับทำการกำจัดสิ่งปฏิกูลหรือมูลฝอย	0.00	2,500.00	0.00	100.00 %	3,000.00
ค่าใบอนุญาตประกอบการค้าสำหรับกิจการที่เป็นอันตรายต่อสุขภาพ	8,600.00	9,720.00	9,460.00	26.85 %	12,000.00
ค่าใบอนุญาตจัดตั้งสถานที่จำหน่ายอาหารหรือสถานที่สะสมอาหารในครัว หรือพื้นที่ใดซึ่งมีพื้นที่เกิน 200 ตารางเมตร	4,000.00	2,000.00	4,300.00	-30.23 %	3,000.00
ค่าใบอนุญาตจำหน่ายสินค้าในที่หรือทางสาธารณะ	3,600.00	1,000.00	4,000.00	-50.00 %	2,000.00
ค่าใบอนุญาตเกี่ยวกับการควบคุมอาคาร	642.00	4,337.00	700.00	757.14 %	6,000.00
ค่าใบอนุญาตอื่น ๆ	4,515.00	2,124.00	4,600.00	-45.65 %	2,500.00
รวมหมวดค่าธรรมเนียม ค่าปรับ และใบอนุญาต	**963,665.90**	**618,197.40**	**767,260.00**		**637,100.00**
หมวดรายได้จากทรัพย์สิน					
ค่าเช่าหรือบริการ	10,560.00	0.00	10,900.00	-100.00 %	0.00
ดอกเบี้ย	229,606.43	219,832.77	230,000.00	-3.48 %	222,000.00
เงินปันผลหรือเงินรางวัลต่าง ๆ	0.00	320.00	0.00	100.00 %	500.00
รวมหมวดรายได้จากทรัพย์สิน	**240,166.43**	**220,152.77**	**240,900.00**		**222,500.00**
หมวดรายได้จากสาธารณูปโภค และกิจการพาณิชย์					
รายได้จากประปา	0.00	0.00	409,240.00	0.19 %	410,000.00
รวมหมวดรายได้จากสาธารณูปโภค และกิจการพาณิชย์	**0.00**	**0.00**	**409,240.00**		**410,000.00**
หมวดรายได้เบ็ดเตล็ด					
ค่าขายเอกสารการจัดซื้อจัดจ้าง	0.00	0.00	100.00	0.00 %	100.00

รายการ	รายรับจริง		ประมาณการ		
	ปี 2567	ปี 2568	ปี 2569	ยอดต่าง (%)	ปี 2570
ค่ารับรองสำเนาและถ่ายเอกสาร	892.00	120.00	1,000.00	-80.00 %	200.00
รายได้เบ็ดเตล็ดอื่น ๆ	16,857.00	12,600.00	17,500.00	-20.00 %	14,000.00
รวมหมวดรายได้เบ็ดเตล็ด	**17,749.00**	**12,720.00**	**18,600.00**		**14,300.00**
หมวดภาษีจัดสรร					
ภาษีรถยนต์	424,916.56	458,271.86	434,000.00	5.99 %	460,000.00
ภาษีมูลค่าเพิ่มตาม พ.ร.บ. กำหนดแผนฯ	13,206,049.60	14,091,556.10	14,526,000.00	-1.90 %	14,250,000.00
ภาษีมูลค่าเพิ่มตาม พ.ร.บ. จัดสรรรายได้ฯ	5,429,139.26	5,187,847.56	5,800,100.00	-7.76 %	5,350,000.00
ภาษีธุรกิจเฉพาะ	113,860.07	95,146.95	120,000.00	0.00 %	120,000.00
ภาษีสรรพสามิต	7,345,292.70	6,853,556.96	8,079,000.00	-12.24 %	7,090,000.00
ค่าภาคหลวงและค่าธรรมเนียมตามกฎหมายว่าด้วยป่าไม้	0.00	0.00	100.00	-100.00 %	0.00
ค่าภาคหลวงแร่	55,236.75	19,352.74	0.00	100.00 %	21,000.00
ค่าภาคหลวงปิโตรเลียม	70,292.09	73,215.57	77,300.00	-1.68 %	76,000.00
ค่าธรรมเนียมจดทะเบียนสิทธิและนิติกรรมตามประมวลกฎหมายที่ดิน	2,891,552.00	1,870,625.00	3,036,000.00	-32.48 %	2,050,000.00
ค่าธรรมเนียมและค่าใช้น้ำบาดาล	2,830.00	4,820.00	3,000.00	100.00 %	6,000.00
รวมหมวดภาษีจัดสรร	**29,539,169.03**	**28,654,392.74**	**32,075,500.00**		**29,423,000.00**
หมวดเงินอุดหนุน					
เงินอุดหนุนทั่วไป	33,179,261.00	34,260,918.81	34,745,050.00	-0.42 %	34,600,000.00
รวมหมวดเงินอุดหนุน	**33,179,261.00**	**34,260,918.81**	**34,745,050.00**		**34,600,000.00**
รวมทุกหมวด	**64,518,622.05**	**64,381,611.10**	**68,860,950.00**		**65,928,900.00**

รายงานรายละเอียดประมาณการรายรับงบประมาณรายจ่ายทั่วไป

ประจำปีงบประมาณ พ.ศ. 2570

องค์การบริหารส่วนตำบลแพง

อำเภอโกสุมพิสัย จังหวัดมหาสารคาม

ประมาณการรายรับรวมทั้งสิ้น 65,928,900 บาท แยกเป็น

รายได้จัดเก็บเอง

หมวดภาษีอากร	**รวม**	**622,000**	**บาท**
ภาษีที่ดินและสิ่งปลูกสร้าง	จำนวน	382,000	บาท
ภาษีป้าย	จำนวน	240,000	บาท
หมวดค่าธรรมเนียม ค่าปรับ และใบอนุญาต	**รวม**	**637,100**	**บาท**
ค่าธรรมเนียมใบอนุญาตการขายสุรา	จำนวน	7,500	บาท
ค่าธรรมเนียมกำจัดขยะมูลฝอย	จำนวน	120,000	บาท
ค่าธรรมเนียมเก็บขนอุจจาระหรือสิ่งปฏิกูล	จำนวน	3,000	บาท
ค่าธรรมเนียมในการออกหนังสือรับรองการแจ้งสถานที่จำหน่ายอาหารหรือสะสมอาหาร	จำนวน	3,000	บาท
ค่าธรรมเนียมการแพทย์	จำนวน	406,000	บาท
ค่าธรรมเนียมปิด โปรย ติดตั้งแผ่นประกาศหรือแผ่นปลิว เพื่อการโฆษณา	จำนวน	200	บาท
ค่าธรรมเนียมเกี่ยวกับการควบคุมอาคาร	จำนวน	300	บาท
ค่าธรรมเนียมเกี่ยวกับทะเบียนพาณิชย์	จำนวน	1,000	บาท
ค่าธรรมเนียมใบอนุญาตประกอบกิจการน้ำมันเชื้อเพลิง	จำนวน	3,500	บาท
ค่าธรรมเนียมอื่น ๆ	จำนวน	100	บาท
ค่าปรับการผิดสัญญา	จำนวน	54,000	บาท
ค่าใบอนุญาตรับทำการเก็บขนสิ่งปฏิกูลหรือมูลฝอย	จำนวน	10,000	บาท
ค่าใบอนุญาตรับทำการกำจัดสิ่งปฏิกูลหรือมูลฝอย	จำนวน	3,000	บาท
ค่าใบอนุญาตประกอบการค้าสำหรับกิจการที่เป็นอันตรายต่อสุขภาพ	จำนวน	12,000	บาท
ค่าใบอนุญาตจัดตั้งสถานที่จำหน่ายอาหารหรือสถานที่สะสมอาหารในครัว หรือพื้นที่ใด ซึ่งมีพื้นที่เกิน 200 ตารางเมตร	จำนวน	3,000	บาท
ค่าใบอนุญาตจำหน่ายสินค้าในที่หรือทางสาธารณะ	จำนวน	2,000	บาท
ค่าใบอนุญาตเกี่ยวกับการควบคุมอาคาร	จำนวน	6,000	บาท
ค่าใบอนุญาตอื่น ๆ	จำนวน	2,500	บาท
หมวดรายได้จากทรัพย์สิน	**รวม**	**222,500**	**บาท**
ดอกเบี้ย	จำนวน	222,000	บาท

เงินปันผลหรือเงินรางวัลต่าง ๆ	จำนวน	500	บาท
หมวดรายได้จากสาธารณูปโภค และกิจการพาณิชย์	**รวม**	**410,000**	**บาท**
รายได้จากประปา	จำนวน	410,000	บาท
หมวดรายได้เบ็ดเตล็ด	**รวม**	**14,300**	**บาท**
ค่าขายเอกสารการจัดซื้อจัดจ้าง	จำนวน	100	บาท
ค่ารับรองสำเนาและถ่ายเอกสาร	จำนวน	200	บาท
รายได้เบ็ดเตล็ดอื่น ๆ	จำนวน	14,000	บาท

<u>รายได้ที่รัฐบาลเก็บแล้วจัดสรรให้องค์กรปกครองส่วนท้องถิ่น</u>

หมวดภาษีจัดสรร	**รวม**	**29,423,000**	**บาท**
ภาษีรถยนต์	จำนวน	460,000	บาท
ภาษีมูลค่าเพิ่มตาม พ.ร.บ. กำหนดแผนฯ	จำนวน	14,250,000	บาท
ภาษีมูลค่าเพิ่มตาม พ.ร.บ. จัดสรรรายได้ฯ	จำนวน	5,350,000	บาท
ภาษีธุรกิจเฉพาะ	จำนวน	120,000	บาท
ภาษีสรรพสามิต	จำนวน	7,090,000	บาท
ค่าภาคหลวงแร่	จำนวน	21,000	บาท
ค่าภาคหลวงปิโตรเลียม	จำนวน	76,000	บาท
ค่าธรรมเนียมจดทะเบียนสิทธิและนิติกรรมตามประมวลกฎหมายที่ดิน	จำนวน	2,050,000	บาท
ค่าธรรมเนียมและค่าใช้น้ำบาดาล	จำนวน	6,000	บาท

<u>รายได้ที่รัฐบาลอุดหนุนให้องค์กรปกครองส่วนท้องถิ่น</u>

หมวดเงินอุดหนุน	**รวม**	**34,600,000**	**บาท**
เงินอุดหนุนทั่วไป	จำนวน	34,600,000	บาท

รายงานประมาณการรายจ่าย

ประจำปีงบประมาณ พ.ศ. 2570

องค์การบริหารส่วนตำบลแพง

อำเภอโกสุมพิสัย จังหวัดมหาสารคาม

รายการ	รายจ่ายจริง		ประมาณการ		
	ปี 2567	ปี 2568	ปี 2569	ยอดต่าง (%)	ปี 2570
แผนงานบริหารงานทั่วไป					
งานบริหารทั่วไป					
งบบุคลากร					
เงินเดือน (ฝ่ายการเมือง)					
ค่าตอบแทนรายเดือนนายก/รองนายกองค์กรปกครองส่วนท้องถิ่น	725,760.00	725,760.00	604,760	20.01 %	725,760
ค่าตอบแทนประจำตำแหน่งนายก/รองนายก	180,000.00	180,000.00	160,000	12.50 %	180,000
ค่าตอบแทนพิเศษนายก/รองนายก	180,000.00	180,000.00	180,000	0.00 %	180,000
ค่าตอบแทนรายเดือนเลขานุการ/ที่ปรึกษานายกเทศมนตรี นายกองค์การบริหารส่วนตำบล	120,960.00	120,960.00	100,960	19.81 %	120,960
เงินค่าตอบแทนประธานสภา/รองประธานสภา/สมาชิกสภา/เลขานุการสภาองค์กรปกครองส่วนท้องถิ่น	2,039,040.00	2,039,040.00	1,909,040	6.81 %	2,039,040
รวมเงินเดือน (ฝ่ายการเมือง)	**3,245,760.00**	**3,245,760.00**	**2,954,760**		**3,245,760**
เงินเดือน (ฝ่ายประจำ)					

รายการ	รายจ่ายจริง		ประมาณการ		
	ปี 2567	ปี 2568	ปี 2569	ยอดต่าง (%)	ปี 2570
เงินเดือนข้าราชการ หรือพนักงานส่วนท้องถิ่น	2,642,165.00	2,845,450.00	3,397,508	11.85 %	3,800,140
เงินประจำตำแหน่ง	102,000.00	82,000.00	117,000	12.82 %	132,000
ค่าตอบแทนพนักงานจ้าง	934,800.00	1,004,047.00	991,080	12.31 %	1,113,120
เงินเพิ่มต่าง ๆ ของพนักงานจ้าง	84,000.00	115,497.00	120,000	-13.00 %	104,400
รวมเงินเดือน (ฝ่ายประจำ)	**3,762,965.00**	**4,046,994.00**	**4,625,588**		**5,149,660**
รวมงบบุคลากร	**7,008,725.00**	**7,292,754.00**	**7,580,348**		**8,395,420**
งบดำเนินงาน					
ค่าตอบแทน					
ค่าตอบแทนผู้ปฏิบัติราชการอันเป็นประโยชน์แก่องค์กรปกครองส่วนท้องถิ่น					
เงินประโยชน์ตอบแทนอื่นเป็นกรณีพิเศษ	0.00	0.00	120,000	-100.00 %	0
ค่าตอบแทนคณะกรรมการสอบสวนทางวินัย	18,400.00	0.00	50,000	-100.00 %	0
ค่าตอบแทนเจ้าหน้าที่ในการเลือกตั้ง	0.00	0.00	500,000	-96.00 %	20,000
ค่าตอบแทนคณะกรรมการสอบสวนทางวินัยและความรับผิดทางละเมิด	0.00	0.00	0	100.00 %	10,000
ค่าตอบแทนพิมพ์บัญชีรายชื่อผู้มีสิทธิเลือกตั้ง	0.00	0.00	7,000	-28.57 %	5,000

รายการ	รายจ่ายจริง		ประมาณการ		
	ปี 2567	ปี 2568	ปี 2569	ยอดต่าง (%)	ปี 2570
ค่าตอบแทนการปฏิบัติงานนอกเวลาราชการ	0.00	0.00	3,000	66.67 %	5,000
ค่าเช่าบ้าน	167,600.00	184,700.00	205,200	-19.88 %	164,400
เงินช่วยเหลือการศึกษาบุตร					
เงินช่วยเหลือการศึกษาบุตรข้าราชการ/พนักงาน/ลูกจ้างประจำ	11,000.00	21,200.00	33,000	81.82 %	60,000
รวมค่าตอบแทน	**197,000.00**	**205,900.00**	**918,200**		**264,400**
ค่าใช้สอย					
รายจ่ายเพื่อให้ได้มาซึ่งบริการ					
ค่าจ้างเหมาบริการจัดทำข้อมูลข่าวสารเพื่อบริการประชาชน	100,000.00	0.00	0	0.00 %	0
ค่าจ้างเหมาบริการทำความสะอาดอาคารสถานที่ราชการ	30,000.00	0.00	0	0.00 %	0
ค่าจ้างเหมาบริการบันทึกข้อมูลด้านร้องทุกข์ ร้องเรียน	80,000.00	0.00	0	0.00 %	0
ค่าจ้างเหมาบริการรักษาความปลอดภัย (ยาม)	110,000.00	110,000.00	120,000	0.00 %	120,000
ค่าจ้างเหมาประเมินความพึงพอใจของประชาชนที่มีต่อการให้บริการขององค์การบริหารส่วนตำบลแพง	0.00	0.00	20,000	-100.00 %	0
ค่าจ้างเหมาอื่น ๆ	42,970.00	25,559.00	20,000	-50.00 %	10,000
ค่าเช่าเครื่องถ่ายเอกสาร	42,000.00	38,500.00	42,000	0.00 %	42,000

รายการ	รายจ่ายจริง		ประมาณการ		
	ปี 2567	ปี 2568	ปี 2569	ยอดต่าง (%)	ปี 2570
ค่าถ่ายเอกสารเย็บเล่มเข้าปกหนังสือ	5,586.00	12,190.00	30,000	-33.33 %	20,000
ค่าธรรมเนียมต่าง ๆ	12,103.00	1,296.81	45,000	-77.78 %	10,000
ค่าเบี้ยประกัน	9,696.66	8,050.93	10,000	0.00 %	10,000
รายจ่ายเกี่ยวกับการรับรองและพิธีการ					
รายจ่ายเกี่ยวกับการรับรองและพิธีการ	64,135.00	54,520.00	40,000	-25.00 %	30,000
รายจ่ายเกี่ยวเนื่องกับการปฏิบัติราชการที่ไม่เข้าลักษณะรายจ่ายงบรายจ่ายอื่น ๆ					
ค่าใช้จ่ายในการเดินทางไปราชการ	86,636.00	36,104.00	150,000	-66.67 %	50,000
ค่าใช้จ่ายในการเลือกตั้ง	0.00	0.00	216,800	-90.77 %	20,000
ค่าลงทะเบียนฝึกอบรม	154,686.00	42,700.00	160,000	-68.75 %	50,000
โครงการกิจกรรมวันท้องถิ่นไทย	0.00	0.00	0	100.00 %	5,000
โครงการจิตอาสา เราทำความดีด้วยหัวใจ	36,807.00	18,095.00	50,000	-40.00 %	30,000
โครงการปกป้องสถาบันแสดงพลังความจงรักภักดีต่อสถาบันฯและถวายกำลังใจแด่สมเด็จพระกนิษฐาธิราชเข้ากรมสมเด็จพระเทพรัตราชสุดาฯ สยามบรมราชกุมารี	40,000.00	0.00	0	0.00 %	0
โครงการฝึกอบรมและศึกษาดูงานนำประชาชนเข้ากราบถวายบังคมพระบรมศพสมเด็จพระนางเจ้าสิริกิติ์ พระบรมราชินีนาถ พระบรมราชชนนีพันปีหลวง	0.00	0.00	53,000	-100.00 %	0

รายการ	รายจ่ายจริง		ประมาณการ		
	ปี 2567	ปี 2568	ปี 2569	ยอดต่าง (%)	ปี 2570
โครงการอบรมเพิ่มประสิทธิภาพการทำงานของผู้บริหาร สมาชิกสภาฯ พนักงานส่วนตำบลและลูกจ้าง อบต.	258,132.00	234,700.00	0	0.00 %	0
ค่าบำรุงรักษาและซ่อมแซม	81,832.75	0.00	0	0.00 %	0
รวมค่าใช้สอย	**1,154,584.41**	**581,715.74**	**956,800**		**397,000**
ค่าวัสดุ					
วัสดุสำนักงาน	67,376.00	63,406.00	111,000	-27.93 %	80,000
วัสดุงานบ้านงานครัว	0.00	23,440.00	10,000	0.00 %	10,000
วัสดุก่อสร้าง	38,883.00	123,180.50	10,000	0.00 %	10,000
วัสดุยานพาหนะและขนส่ง	0.00	29,600.00	10,000	0.00 %	10,000
วัสดุเชื้อเพลิงและหล่อลื่น	89,550.00	108,590.00	118,000	-49.15 %	60,000
วัสดุคอมพิวเตอร์	41,200.00	18,000.00	7,000	185.71 %	20,000
รวมค่าวัสดุ	**237,009.00**	**366,216.50**	**266,000**		**190,000**
ค่าสาธารณูปโภค					
ค่าไฟฟ้า	352,979.64	347,114.01	400,000	25.00 %	500,000
ค่าน้ำประปา ค่าน้ำบาดาล	8,371.00	11,557.00	15,000	-33.33 %	10,000

รายการ	รายจ่ายจริง		ประมาณการ		
	ปี 2567	ปี 2568	ปี 2569	ยอดต่าง (%)	ปี 2570
ค่าบริการไปรษณีย์	5,797.00	3,030.00	10,000	0.00 %	10,000
ค่าบริการสื่อสารและโทรคมนาคม	66,853.60	67,135.25	70,000	-57.14 %	30,000
ค่าเช่าพื้นที่เว็บไซต์ และค่าธรรมเนียมที่เกี่ยวข้อง	12,955.00	26,955.00	25,000	0.00 %	25,000
รวมค่าสาธารณูปโภค	**446,956.24**	**455,791.26**	**520,000**		**575,000**
รวมงบดำเนินงาน	**2,035,549.65**	**1,609,623.50**	**2,661,000**		**1,426,400**
งบลงทุน					
ค่าครุภัณฑ์					
ครุภัณฑ์สำนักงาน					
เก้าอี้ทำงาน	4,000.00	8,000.00	4,000	-100.00 %	0
เก้าอี้สำนักงาน	0.00	0.00	49,500	-100.00 %	0
เครื่องเคลือบบัตร	0.00	0.00	3,500	-100.00 %	0
เครื่องปรับอากาศ แบบแยกส่วน (รวมราคาติดตั้ง)	0.00	0.00	136,500	-100.00 %	0
ตู้เหล็กเก็บเอกสาร	0.00	6,000.00	0	0.00 %	0
โต๊ะพับอเนกประสงค์พลาสติก	0.00	22,400.00	0	0.00 %	0

รายการ	รายจ่ายจริง		ประมาณการ		
	ปี 2567	ปี 2568	ปี 2569	ยอดต่าง (%)	ปี 2570
ที่รองกราบพระ	0.00	0.00	3,200	-100.00 %	0
รถเข็น แบบ 2 ล้อ	0.00	2,600.00	0	0.00 %	0
ครุภัณฑ์การเกษตร					
เลื่อยโซ่ไร้สาย	0.00	0.00	0	100.00 %	10,000
ครุภัณฑ์ไฟฟ้าและวิทยุ					
ลำโพงอเนกประสงค์	16,900.00	0.00	0	0.00 %	0
ครุภัณฑ์งานบ้านงานครัว					
เครื่องกดน้ำเย็น	0.00	6,000.00	0	0.00 %	0
เครื่องตัดหญ้า	0.00	0.00	0	100.00 %	3,500
ตู้เย็น	0.00	6,500.00	0	0.00 %	0
ครุภัณฑ์คอมพิวเตอร์หรืออิเล็กทรอนิกส์					
เครื่องคอมพิวเตอร์ All IN One สำหรับงานประมวลผล	0.00	24,000.00	48,000	-100.00 %	0
เครื่องคอมพิวเตอร์ All IN One สำหรับงานสำนักงาน	0.00	20,000.00	0	0.00 %	0
เครื่องพิมพ์	4,100.00	0.00	0	0.00 %	0

รายการ	รายจ่ายจริง		ประมาณการ		
	ปี 2567	ปี 2568	ปี 2569	ยอดต่าง (%)	ปี 2570
เครื่องพิมพ์แบบฉีดหมึกพร้อมติดตั้งถังหมึกพิมพ์ (Ink Tank Printer)	0.00	0.00	0	100.00 %	4,100
เครื่องพิมพ์สีแบบฉีดหมึกพร้อมติดตั้งถังหมึก	4,100.00	0.00	0	0.00 %	0
เครื่องพิมพ์ Multifunction แบบฉีดหมึกพร้อมติดตั้งถังหมึกพิมพ์ (Ink Tank Printer)	0.00	8,000.00	8,000	-100.00 %	0
หน้าจอคอมพิวเตอร์	5,000.00	0.00	0	0.00 %	0
รวมค่าครุภัณฑ์	**34,100.00**	**103,500.00**	**252,700**		**17,600**
รวมงบลงทุน	**34,100.00**	**103,500.00**	**252,700**		**17,600**
งบเงินอุดหนุน					
เงินอุดหนุน					
เงินอุดหนุนองค์กรปกครองส่วนท้องถิ่น					
อุดหนุนศูนย์ปฏิบัติการร่วมในการช่วยเหลือประชาชน	15,000.00	15,000.00	15,000	0.00 %	15,000
เงินอุดหนุนส่วนราชการ					
อุดหนุนอำเภอโกสุมพิสัยตามโครงการจัดงานรัฐพิธี	10,000.00	10,000.00	10,000	0.00 %	10,000
อุดหนุนอำเภอโกสุมพิสัยตามโครงการจัดพิธีถวายดอกไม้จันทร์งานพระราชพิธีถวายพระเพลิงพระบรมศพ สมเด็จพระนางเจ้าสิริกิติ์ พระบรมราชินีนาถ พระบรมราชชนนีพันปีหลวง	0.00	0.00	0	100.00 %	20,000

รายการ	รายจ่ายจริง		ประมาณการ		
	ปี 2567	ปี 2568	ปี 2569	ยอดต่าง (%)	ปี 2570
รวมเงินอุดหนุน	**25,000.00**	**25,000.00**	**25,000**		**45,000**
รวมงบเงินอุดหนุน	**25,000.00**	**25,000.00**	**25,000**		**45,000**
รวมงานบริหารทั่วไป	**9,103,374.65**	**9,030,877.50**	**10,519,048**		**9,884,420**
งานวางแผนสถิติและวิชาการ					
งบบุคลากร					
เงินเดือน (ฝ่ายประจำ)					
เงินเดือนข้าราชการ หรือพนักงานส่วนท้องถิ่น	170,550.00	176,003.00	258,120	7.30 %	276,970
ค่าตอบแทนพนักงานจ้าง	45,000.00	180,000.00	201,800	17.32 %	236,760
รวมเงินเดือน (ฝ่ายประจำ)	**215,550.00**	**356,003.00**	**459,920**		**513,730**
รวมงบบุคลากร	**215,550.00**	**356,003.00**	**459,920**		**513,730**
งบดำเนินงาน					
ค่าตอบแทน					
ค่าเช่าบ้าน	0.00	28,000.00	44,000	9.09 %	48,000
รวมค่าตอบแทน	**0.00**	**28,000.00**	**44,000**		**48,000**

รายการ	รายจ่ายจริง		ประมาณการ		
	ปี 2567	ปี 2568	ปี 2569	ยอดต่าง (%)	ปี 2570
ค่าใช้สอย					
รายจ่ายเกี่ยวเนื่องกับการปฏิบัติราชการที่ไม่เข้าลักษณะรายจ่ายงบรายจ่ายอื่น ๆ					
ค่าใช้จ่ายในการเดินทางไปราชการ	0.00	14,712.00	0	0.00 %	0
ค่าลงทะเบียนฝึกอบรม	0.00	49,000.00	0	0.00 %	0
รวมค่าใช้สอย	**0.00**	**63,712.00**	**0**		**0**
รวมงบดำเนินงาน	**0.00**	**91,712.00**	**44,000**		**48,000**
งบลงทุน					
ค่าครุภัณฑ์					
ครุภัณฑ์สำนักงาน					
เก้าอี้ทำงาน	0.00	4,000.00	0	0.00 %	0
ครุภัณฑ์คอมพิวเตอร์หรืออิเล็กทรอนิกส์					
เครื่องคอมพิวเตอร์ All In One สำหรับงานประมวลผล	0.00	0.00	24,000	-100.00 %	0
เครื่องคอมพิวเตอร์ All In One สำหรับงานประมวลผล	0.00	0.00	0	100.00 %	26,000
เครื่องพิมพ์ Multifunction แบบฉีดหมึกพร้อมติดตั้งถังหมึกพิมพ์ (Ink Tank Printer)	0.00	0.00	8,000	-100.00 %	0

รายการ	รายจ่ายจริง		ประมาณการ		
	ปี 2567	ปี 2568	ปี 2569	ยอดต่าง (%)	ปี 2570
รวมค่าครุภัณฑ์	**0.00**	**4,000.00**	**32,000**		**26,000**
รวมงบลงทุน	**0.00**	**4,000.00**	**32,000**		**26,000**
รวมงานวางแผนสถิติและวิชาการ	**215,550.00**	**451,715.00**	**535,920**		**587,730**
งานบริหารงานคลัง					
งบบุคลากร					
เงินเดือน (ฝ่ายประจำ)					
เงินเดือนข้าราชการ หรือพนักงานส่วนท้องถิ่น	900,525.00	930,320.00	1,335,100	32.31 %	1,766,500
เงินประจำตำแหน่ง	0.00	0.00	42,000	0.00 %	42,000
ค่าตอบแทนพนักงานจ้าง	405,960.00	468,280.00	751,320	12.70 %	846,720
เงินเพิ่มต่าง ๆ ของพนักงานจ้าง	0.00	8,000.00	48,000	-94.00 %	2,880
รวมเงินเดือน (ฝ่ายประจำ)	**1,306,485.00**	**1,406,600.00**	**2,176,420**		**2,658,100**
รวมงบบุคลากร	**1,306,485.00**	**1,406,600.00**	**2,176,420**		**2,658,100**
งบดำเนินงาน					
ค่าตอบแทน					

รายการ	รายจ่ายจริง		ประมาณการ		
	ปี 2567	ปี 2568	ปี 2569	ยอดต่าง (%)	ปี 2570
ค่าตอบแทนผู้ปฏิบัติราชการอันเป็นประโยชน์แก่องค์กรปกครองส่วนท้องถิ่น					
ค่าตอบแทนบุคคลหรือคณะกรรมการที่ได้รับแต่งตั้งตามกฎหมายว่าด้วยการจัดซื้อจัดจ้างและการบริหารพัสดุภาครัฐ	502,000.00	674,750.00	390,900	-74.42 %	100,000
ค่าตอบแทนการปฏิบัติงานนอกเวลาราชการ	87,520.00	45,570.00	0	0.00 %	0
ค่าเช่าบ้าน	105,500.00	108,000.00	108,000	11.11 %	120,000
รวมค่าตอบแทน	**695,020.00**	**828,320.00**	**498,900**		**220,000**
ค่าใช้สอย					
รายจ่ายเพื่อให้ได้มาซึ่งบริการ					
ค่าจ้างเหมาบริการ	366,500.00	330,000.00	120,000	0.00 %	120,000
ค่าจ้างเหมาอื่น ๆ	0.00	0.00	3,000	233.33 %	10,000
รายจ่ายเกี่ยวกับการรับรองและพิธีการ					
ค่ารับรอง	0.00	0.00	5,000	0.00 %	5,000
รายจ่ายเกี่ยวเนื่องกับการปฏิบัติราชการที่ไม่เข้าลักษณะรายจ่ายงบรายจ่ายอื่น ๆ					
ค่าใช้จ่ายในการเดินทางไปราชการ	33,330.00	12,420.00	9,710	2.99 %	10,000
ค่าลงทะเบียนฝึกอบรม	47,800.00	24,900.00	22,000	-54.55 %	10,000

รายการ	รายจ่ายจริง		ประมาณการ		
	ปี 2567	ปี 2568	ปี 2569	ยอดต่าง (%)	ปี 2570
ค่าบำรุงรักษาและซ่อมแซม	36,700.00	394,142.75	581,000	-69.02 %	180,000
รวมค่าใช้สอย	**484,330.00**	**761,462.75**	**740,710**		**335,000**
ค่าวัสดุ					
วัสดุสำนักงาน	137,376.00	52,783.55	53,000	-24.53 %	40,000
วัสดุงานบ้านงานครัว	63,061.00	0.00	0	100.00 %	10,000
วัสดุยานพาหนะและขนส่ง	0.00	0.00	10,000	-100.00 %	0
วัสดุเชื้อเพลิงและหล่อลื่น	0.00	0.00	10,000	-100.00 %	0
วัสดุคอมพิวเตอร์	36,110.00	28,720.00	30,000	0.00 %	30,000
รวมค่าวัสดุ	**236,547.00**	**81,503.55**	**103,000**		**80,000**
รวมงบดำเนินงาน	**1,415,897.00**	**1,671,286.30**	**1,342,610**		**635,000**
งบลงทุน					
ค่าครุภัณฑ์					
ครุภัณฑ์สำนักงาน					
เก้าอี้สำนักงาน	0.00	0.00	4,590	-100.00 %	0

รายการ	รายจ่ายจริง		ประมาณการ		
	ปี 2567	ปี 2568	ปี 2569	ยอดต่าง (%)	ปี 2570
เครื่องปรับอากาศ แบบแยกส่วน (ราคารวมค่าติดตั้ง)	0.00	0.00	64,400	-100.00 %	0
เครื่องพิมพ์	0.00	0.00	4,500	-100.00 %	0
ตู้เหล็กเก็บเอกสาร	0.00	0.00	33,000	-100.00 %	0
ตู้เหล็กเก็บเอกสาร แบบ 2 บาน จำนวน 5 หลัง	33,000.00	0.00	0	0.00 %	0
โต๊ะคอมเหล็ก	0.00	0.00	8,700	-100.00 %	0
ครุภัณฑ์คอมพิวเตอร์หรืออิเล็กทรอนิกส์					
เครื่องคอมพิวเตอร์สำหรับงานประมวลผลแบบที่ 2	0.00	32,000.00	0	0.00 %	0
เครื่องคอมพิวเตอร์ สำหรับงานประมวลผล แบบที่ 2 (จอแสดงภาพขนาดไม่น้อยกว่า 27 นิ้ว)	0.00	0.00	36,000	-100.00 %	0
เครื่องพิมพ์เช็ค	0.00	0.00	35,000	-100.00 %	0
รวมค่าครุภัณฑ์	**33,000.00**	**32,000.00**	**186,190**		**0**
รวมงบลงทุน	**33,000.00**	**32,000.00**	**186,190**		**0**
รวมงานบริหารงานคลัง	**2,755,382.00**	**3,109,886.30**	**3,705,220**		**3,293,100**
งานควบคุมภายในและการตรวจสอบภายใน					
งบบุคลากร					

รายการ	รายจ่ายจริง		ประมาณการ		
	ปี 2567	ปี 2568	ปี 2569	ยอดต่าง (%)	ปี 2570
เงินเดือน (ฝ่ายประจำ)					
เงินเดือนข้าราชการ หรือพนักงานส่วนท้องถิ่น	357,540.00	392,580.00	415,980	7.43 %	446,900
รวมเงินเดือน (ฝ่ายประจำ)	**357,540.00**	**392,580.00**	**415,980**		**446,900**
รวมงบบุคลากร	**357,540.00**	**392,580.00**	**415,980**		**446,900**
งบดำเนินงาน					
ค่าตอบแทน					
เงินช่วยเหลือการศึกษาบุตร					
เงินช่วยเหลือการศึกษาบุตรข้าราชการ/พนักงาน/ลูกจ้างประจำ	1,650.00	600.00	5,000	0.00 %	5,000
รวมค่าตอบแทน	**1,650.00**	**600.00**	**5,000**		**5,000**
ค่าใช้สอย					
รายจ่ายเกี่ยวเนื่องกับการปฏิบัติราชการที่ไม่เข้าลักษณะรายจ่ายงบรายจ่ายอื่น ๆ					
ค่าเดินทางไปราชการ	12,008.00	0.00	0	0.00 %	0
ค่าลงทะเบียนฝึกอบรม	14,000.00	0.00	0	0.00 %	0
รวมค่าใช้สอย	**26,008.00**	**0.00**	**0**		**0**

รายการ	รายจ่ายจริง		ประมาณการ		
	ปี 2567	ปี 2568	ปี 2569	ยอดต่าง (%)	ปี 2570
รวมงบดำเนินงาน	27,658.00	600.00	5,000		5,000
รวมงานควบคุมภายในและการตรวจสอบภายใน	385,198.00	393,180.00	420,980		451,900
รวมแผนงานบริหารงานทั่วไป	12,459,504.65	12,985,658.80	15,181,168		14,217,150

รายการ	รายจ่ายจริง		ประมาณการ		
	ปี 2567	ปี 2568	ปี 2569	ยอดต่าง (%)	ปี 2570
แผนงานการรักษาความสงบภายใน					
งานป้องกันและบรรเทาสาธารณภัย					
งบบุคลากร					
เงินเดือน (ฝ่ายประจำ)					
เงินเดือนข้าราชการ หรือพนักงานส่วนท้องถิ่น	280,500.00	301,870.00	324,420	7.34 %	348,240
ค่าตอบแทนพนักงานจ้าง	217,440.00	297,350.00	353,320	5.29 %	372,000
เงินเพิ่มต่าง ๆ ของพนักงานจ้าง	0.00	23,000.00	24,000	0.00 %	24,000
รวมเงินเดือน (ฝ่ายประจำ)	**497,940.00**	**622,220.00**	**701,740**		**744,240**
รวมงบบุคลากร	**497,940.00**	**622,220.00**	**701,740**		**744,240**
งบดำเนินงาน					
ค่าตอบแทน					
ค่าตอบแทนผู้ปฏิบัติราชการอันเป็นประโยชน์แก่องค์กรปกครองส่วนท้องถิ่น					
ค่าตอบแทนผู้ปฏิบัติราชการอันเป็นประโยชน์แก่องค์กรปกครองส่วนท้องถิ่น	171,600.00	235,000.00	253,600	18.30 %	300,000
ค่าเช่าบ้าน	48,000.00	48,000.00	48,000	0.00 %	48,000

รายการ	รายจ่ายจริง		ประมาณการ		
	ปี 2567	ปี 2568	ปี 2569	ยอดต่าง (%)	ปี 2570
เงินช่วยเหลือการศึกษาบุตร					
เงินช่วยเหลือการศึกษาบุตรข้าราชการ/พนักงาน/ลูกจ้างประจำ	4,000.00	4,000.00	10,000	-100.00 %	0
รวมค่าตอบแทน	**223,600.00**	**287,000.00**	**311,600**		**348,000**
ค่าใช้สอย					
รายจ่ายเพื่อให้ได้มาซึ่งบริการ					
ค่าจ้างเหมาพนักงานขับรถบรรทุกน้ำ	210,000.00	120,000.00	120,000	0.00 %	120,000
ค่าถ่ายเอกสาร ค่าป้ายโฆษณาประชาสัมพันธ์ วิทยุ หนังสือพิมพ์	3,900.00	16,608.00	20,000	-50.00 %	10,000
รายจ่ายเกี่ยวเนื่องกับการปฏิบัติราชการที่ไม่เข้าลักษณะรายจ่ายงบรายจ่ายอื่น ๆ					
ค่าใช้จ่ายในการเดินทางไปราชการ	6,720.00	8,160.00	15,000	33.33 %	20,000
ค่าลงทะเบียนอบรม	16,500.00	0.00	20,000	0.00 %	20,000
โครงการจัดตั้ง อปพร.	0.00	0.00	122,200	-100.00 %	0
โครงการช่วยเหลือประชาชนตามอำนาจหน้าที่ขององค์กรปกครองส่วนท้องถิ่นกรณีเยียวยาฟื้นฟูหลังเกิดภัย	660,636.00	328,744.00	29,000	762.07 %	250,000
โครงการตั้งจุดตรวจบริการประชาชนในช่วงเทศกาลปีใหม่และสงกรานต์	4,650.00	0.00	0	0.00 %	0
โครงการทำแนวกันไฟ เพื่อลดปัญหา pm2.5	0.00	0.00	0	100.00 %	20,000

รายการ	รายจ่ายจริง		ประมาณการ		
	ปี 2567	ปี 2568	ปี 2569	ยอดต่าง (%)	ปี 2570
โครงการป้องกันและระงับอัคคีภัย	0.00	0.00	0	100.00 %	20,000
โครงการวัคซีนป้องกันเด็กจมน้ำ	0.00	0.00	0	100.00 %	36,000
โครงการศูนย์ปฏิบัติการความปลอดภัยทางถนนองค์การบริหารส่วนตำบลแพง (ศปถ.)	17,600.00	16,600.00	20,000	-100.00 %	0
โครงการอนุรักษ์สิ่งแวดล้อม แก้ไขปัญหาผักตบชวาและวัชพืช แหล่งน้ำสาธารณะ	0.00	90,000.00	0	0.00 %	0
ค่าบำรุงรักษาและซ่อมแซม	59,170.00	0.00	0	0.00 %	0
รวมค่าใช้สอย	**979,176.00**	**580,112.00**	**346,200**		**496,000**
ค่าวัสดุ					
วัสดุไฟฟ้าและวิทยุ	0.00	18,171.00	15,000	-33.33 %	10,000
วัสดุงานบ้านงานครัว	0.00	0.00	5,000	-100.00 %	0
วัสดุก่อสร้าง	0.00	36,260.00	36,000	-72.22 %	10,000
วัสดุยานพาหนะและขนส่ง	0.00	7,200.00	30,000	-66.67 %	10,000
วัสดุเชื้อเพลิงและหล่อลื่น	58,000.00	72,000.00	60,000	0.00 %	60,000
วัสดุเครื่องแต่งกาย	0.00	20,550.00	121,000	-83.47 %	20,000
วัสดุคอมพิวเตอร์	1,800.00	0.00	15,000	-33.33 %	10,000

รายการ	รายจ่ายจริง		ประมาณการ		
	ปี 2567	ปี 2568	ปี 2569	ยอดต่าง (%)	ปี 2570
วัสดุเครื่องดับเพลิง	36,670.00	93,000.00	60,000	-50.00 %	30,000
รวมค่าวัสดุ	**96,470.00**	**247,181.00**	**342,000**		**150,000**
รวมงบดำเนินงาน	**1,299,246.00**	**1,114,293.00**	**999,800**		**994,000**
งบลงทุน					
ค่าครุภัณฑ์					
ครุภัณฑ์สำนักงาน					
เครื่องปรับอากาศแบบแยกส่วน (รวมค่าติดตั้ง)	0.00	61,800.00	0	0.00 %	0
ตู้เหล็กเก็บเอกสาร	0.00	13,200.00	13,200	-100.00 %	0
โต๊ะทำงาน	0.00	0.00	0	100.00 %	6,500
ครุภัณฑ์การเกษตร					
เครื่องเป่าลมดับไฟ	0.00	0.00	0	100.00 %	10,000
เครื่องสูบน้ำแบบหอยโข่ง	0.00	0.00	0	100.00 %	26,900
เลื่อยโซ่ยนต์	0.00	15,000.00	0	0.00 %	0
ครุภัณฑ์ไฟฟ้าและวิทยุ					

รายการ	รายจ่ายจริง		ประมาณการ		
	ปี 2567	ปี 2568	ปี 2569	ยอดต่าง (%)	ปี 2570
เครื่องกำเนิดไฟฟ้า (ราคาไม่รวมค่าติดตั้ง)	0.00	0.00	0	100.00 %	58,500
เครื่องรับส่งวิทยุระบบ VHF/FM	0.00	33,500.00	0	0.00 %	0
วิทยุสื่อสาร 0.5w	0.00	0.00	18,000	-100.00 %	0
ครุภัณฑ์งานบ้านงานครัว					
เครื่องตัดหญ้า	0.00	0.00	0	100.00 %	3,500
ตู้กดน้ำร้อน - น้ำเย็น	0.00	0.00	0	100.00 %	6,500
ครุภัณฑ์คอมพิวเตอร์หรืออิเล็กทรอนิกส์					
เครื่องพิมพ์ปริ๊นเตอร์สี	4,100.00	0.00	0	0.00 %	0
จอคอมพิวเตอร์	0.00	4,500.00	0	0.00 %	0
ติดตั้งระบบกล้องโทรทัศน์วงจรปิด ทั้ง 16 หมู่บ้าน	0.00	199,448.00	150,000	-100.00 %	0
ค่าบำรุงรักษาและปรับปรุงครุภัณฑ์					
ค่าบำรุงรักษาและปรับปรุงครุภัณฑ์	0.00	0.00	40,000	-25.00 %	30,000
รวมค่าครุภัณฑ์	**4,100.00**	**327,448.00**	**221,200**		**141,900**
รวมงบลงทุน	**4,100.00**	**327,448.00**	**221,200**		**141,900**

รายการ	รายจ่ายจริง		ประมาณการ		
	ปี 2567	ปี 2568	ปี 2569	ยอดต่าง (%)	ปี 2570
รวมงานป้องกันและบรรเทาสาธารณภัย	**1,801,286.00**	**2,063,961.00**	**1,922,740**		**1,880,140**
งานจราจร					
งบดำเนินงาน					
ค่าวัสดุ					
วัสดุจราจร	0.00	36,400.00	20,000	0.00 %	20,000
รวมค่าวัสดุ	**0.00**	**36,400.00**	**20,000**		**20,000**
รวมงบดำเนินงาน	**0.00**	**36,400.00**	**20,000**		**20,000**
รวมงานจราจร	**0.00**	**36,400.00**	**20,000**		**20,000**
รวมแผนงานการรักษาความสงบภายใน	**1,801,286.00**	**2,100,361.00**	**1,942,740**		**1,900,140**

รายการ	รายจ่ายจริง		ประมาณการ		
	ปี 2567	ปี 2568	ปี 2569	ยอดต่าง (%)	ปี 2570
แผนงานการศึกษา					
งานบริหารทั่วไปเกี่ยวกับการศึกษา					
งบบุคลากร					
เงินเดือน (ฝ่ายประจำ)					
เงินเดือนข้าราชการ หรือพนักงานส่วนท้องถิ่น	258,120.00	315,913.00	342,840	7.12 %	367,240
ค่าตอบแทนพนักงานจ้าง	171,490.00	194,640.00	217,400	16.63 %	253,560
รวมเงินเดือน (ฝ่ายประจำ)	**429,610.00**	**510,553.00**	**560,240**		**620,800**
รวมงบบุคลากร	**429,610.00**	**510,553.00**	**560,240**		**620,800**
งบดำเนินงาน					
ค่าตอบแทน					
ค่าตอบแทนการปฏิบัติงานนอกเวลาราชการ	0.00	0.00	5,000	0.00 %	5,000
เงินช่วยเหลือการศึกษาบุตร					
เงินช่วยเหลือการศึกษาบุตรข้าราชการ/พนักงาน/ลูกจ้างประจำ	0.00	0.00	50,000	0.00 %	50,000
รวมค่าตอบแทน	**0.00**	**0.00**	**55,000**		**55,000**

รายการ	รายจ่ายจริง		ประมาณการ		
	ปี 2567	ปี 2568	ปี 2569	ยอดต่าง (%)	ปี 2570
ค่าใช้สอย					
รายจ่ายเกี่ยวกับการรับรองและพิธีการ					
ค่ารับรอง	0.00	0.00	5,000	0.00 %	5,000
รายจ่ายเกี่ยวเนื่องกับการปฏิบัติราชการที่ไม่เข้าลักษณะรายจ่ายงบรายจ่ายอื่น ๆ					
ค่าใช้จ่ายในการเดินทางไปราชการ	28,420.00	26,360.00	27,000	11.11 %	30,000
ค่าธรรมเนียมและค่าลงทะเบียน	36,196.00	0.00	0	0.00 %	0
ค่าลงทะเบียนฝึกอบรม	0.00	38,800.00	80,000	-75.00 %	20,000
ทุนการศึกษา	50,000.00	0.00	0	0.00 %	0
ค่าบำรุงรักษาและซ่อมแซม	1,820.00	0.00	0	0.00 %	0
รวมค่าใช้สอย	**116,436.00**	**65,160.00**	**112,000**		**55,000**
ค่าวัสดุ					
วัสดุสำนักงาน	20,476.00	15,159.00	30,000	-33.33 %	20,000
วัสดุคอมพิวเตอร์	0.00	0.00	10,000	0.00 %	10,000
รวมค่าวัสดุ	**20,476.00**	**15,159.00**	**40,000**		**30,000**

รายการ	รายจ่ายจริง		ประมาณการ		
	ปี 2567	ปี 2568	ปี 2569	ยอดต่าง (%)	ปี 2570
รวมงบดำเนินงาน	**136,912.00**	**80,319.00**	**207,000**		**140,000**
งบลงทุน					
ค่าครุภัณฑ์					
ครุภัณฑ์สำนักงาน					
ตู้เหล็กเก็บเอกสาร	0.00	0.00	0	100.00 %	6,600
ครุภัณฑ์คอมพิวเตอร์หรืออิเล็กทรอนิกส์					
เครื่องคอมพิวเตอร์ All In One สำหรับงานสำนักงาน	0.00	0.00	20,000	-100.00 %	0
รวมค่าครุภัณฑ์	**0.00**	**0.00**	**20,000**		**6,600**
รวมงบลงทุน	**0.00**	**0.00**	**20,000**		**6,600**
รวมงานบริหารทั่วไปเกี่ยวกับการศึกษา	**566,522.00**	**590,872.00**	**787,240**		**767,400**
งานระดับก่อนวัยเรียนและประถมศึกษา					
งบบุคลากร					
เงินเดือน (ฝ่ายประจำ)					
เงินเดือนข้าราชการ หรือพนักงานส่วนท้องถิ่น	2,158,080.00	2,356,195.00	2,514,240	7.10 %	2,692,680

รายการ	รายจ่ายจริง		ประมาณการ		
	ปี 2567	ปี 2568	ปี 2569	ยอดต่าง (%)	ปี 2570
เงินวิทยฐานะ	252,000.00	252,000.00	252,000	0.00 %	252,000
ค่าตอบแทนพนักงานจ้าง	716,870.00	687,255.00	689,680	14.64 %	790,680
เงินเพิ่มต่าง ๆ ของพนักงานจ้าง	540.00	30,070.00	27,240	-70.04 %	8,160
รวมเงินเดือน (ฝ่ายประจำ)	**3,127,490.00**	**3,325,520.00**	**3,483,160**		**3,743,520**
รวมงบบุคลากร	**3,127,490.00**	**3,325,520.00**	**3,483,160**		**3,743,520**
งบดำเนินงาน					
ค่าตอบแทน					
ค่าตอบแทนการปฏิบัติงานนอกเวลาราชการ	0.00	0.00	0	100.00 %	5,000
เงินช่วยเหลือการศึกษาบุตร					
เงินช่วยเหลือการศึกษาบุตรข้าราชการ/พนักงาน/ลูกจ้างประจำ	35,300.00	47,300.00	55,000	-9.09 %	50,000
รวมค่าตอบแทน	**35,300.00**	**47,300.00**	**55,000**		**55,000**
ค่าใช้สอย					
รายจ่ายเพื่อให้ได้มาซึ่งบริการ					
ค่าจ้างเหมาบริการ	124,656.00	0.00	0	0.00 %	0

รายการ	รายจ่ายจริง		ประมาณการ		
	ปี 2567	ปี 2568	ปี 2569	ยอดต่าง (%)	ปี 2570
รายจ่ายเกี่ยวเนื่องกับการปฏิบัติราชการที่ไม่เข้าลักษณะรายจ่ายงบรายจ่ายอื่น ๆ					
โครงการแข่งขันกีฬาภายในศูนย์พัฒนาเด็กเล็กทั้ง 3 ศูนย์	22,790.00	27,000.00	0	100.00 %	30,000
โครงการประชุมผู้ปกครองและแสดงผลงานเด็กนักเรียน	0.00	0.00	0	100.00 %	30,000
โครงการประชุมผู้ปกครองและแสดงผลงานนักเรียน	17,760.00	21,200.00	30,000	-100.00 %	0
โครงการพัฒนาศักยภาพและส่งเสริมสภาเด็กและเยาวชนตำบลแพง	0.00	14,790.00	20,000	-100.00 %	0
โครงการวันสำคัญของชาติ	29,970.00	30,726.00	0	100.00 %	60,000
โครงการสนับสนุนค่าใช้จ่ายการบริหารสถานศึกษา	0.00	0.00	1,283,175	17.38 %	1,506,140
โครงการสนับสนุนค่าใช้จ่ายในการจัดการศึกษาสำหรับศูนย์พัฒนาเด็กเล็ก	1,133,753.00	967,279.00	0	0.00 %	0
รวมค่าใช้สอย	**1,328,929.00**	**1,060,995.00**	**1,333,175**		**1,626,140**
ค่าวัสดุ					
วัสดุสำนักงาน	57,930.00	50,597.00	60,000	0.00 %	60,000
วัสดุไฟฟ้าและวิทยุ	0.00	0.00	15,000	-100.00 %	0
วัสดุงานบ้านงานครัว	1,052,555.95	1,213,913.01	1,754,200	-1.86 %	1,721,650
วัสดุเชื้อเพลิงและหล่อลื่น	0.00	0.00	2,000	-100.00 %	0

รายการ	รายจ่ายจริง		ประมาณการ		
	ปี 2567	ปี 2568	ปี 2569	ยอดต่าง (%)	ปี 2570
วัสดุวิทยาศาสตร์หรือการแพทย์	9,960.00	9,960.00	10,000	0.00 %	10,000
วัสดุเครื่องแต่งกาย	52,670.00	52,500.00	80,000	0.00 %	80,000
วัสดุคอมพิวเตอร์	10,000.00	22,370.00	30,000	-33.33 %	20,000
รวมค่าวัสดุ	**1,183,115.95**	**1,349,340.01**	**1,951,200**		**1,891,650**
รวมงบดำเนินงาน	**2,547,344.95**	**2,457,635.01**	**3,339,375**		**3,572,790**
งบลงทุน					
ค่าครุภัณฑ์					
ครุภัณฑ์สำนักงาน					
เครื่องปรับอากาศ	16,800.00	0.00	0	0.00 %	0
พัดลมโคจร ขนาด 18 นิ้ว พร้อมติดตั้ง	0.00	0.00	30,000	-100.00 %	0
ครุภัณฑ์ไฟฟ้าและวิทยุ					
ลำโพงอเนกประสงค์	0.00	30,000.00	0	0.00 %	0
ครุภัณฑ์โฆษณาและเผยแพร่					
เครื่องโทรทัศน์	30,000.00	0.00	0	0.00 %	0

รายการ	รายจ่ายจริง		ประมาณการ		
	ปี 2567	ปี 2568	ปี 2569	ยอดต่าง (%)	ปี 2570
ครุภัณฑ์งานบ้านงานครัว					
คูลเลอร์น้ำสแตนเลส	5,000.00	0.00	0	0.00 %	0
ครุภัณฑ์คอมพิวเตอร์หรืออิเล็กทรอนิกส์					
เครื่องพิมพ์แบบฉีดหมึก พร้อมติดตั้งถังหมึกพิมพ์ (Ink Tank Printer)	0.00	4,100.00	0	0.00 %	0
ระบบกล้องวงจรปิด	0.00	125,832.00	0	0.00 %	0
ครุภัณฑ์สนาม					
เครื่องเล่นเด็กกลางแจ้ง	0.00	0.00	50,000	-20.00 %	40,000
รวมค่าครุภัณฑ์	**51,800.00**	**159,932.00**	**80,000**		**40,000**
ค่าที่ดินและสิ่งก่อสร้าง					
ค่าก่อสร้างสิ่งสาธารณูปการ					
โครงการปรับปรุงภูมิทัศน์ศูนย์พัฒนาเด็กเล็กทั้ง 3 ศูนย์	0.00	0.00	0	100.00 %	90,000
ค่าปรับปรุงที่ดินและสิ่งก่อสร้าง					
โครงการปรับปรุงอาคารศูนย์พัฒนาเด็กเล็กทั้ง 3 ศูนย์	0.00	59,000.00	0	100.00 %	90,000
รวมค่าที่ดินและสิ่งก่อสร้าง	**0.00**	**59,000.00**	**0**		**180,000**

รายการ	รายจ่ายจริง		ประมาณการ		
	ปี 2567	ปี 2568	ปี 2569	ยอดต่าง (%)	ปี 2570
รวมงบลงทุน	**51,800.00**	**218,932.00**	**80,000**		**220,000**
งบเงินอุดหนุน					
เงินอุดหนุน					
เงินอุดหนุนส่วนราชการ					
อุดหนุนค่าอาหารกลางวันโรงเรียนสังกัด สพฐ.	2,462,400.00	2,662,600.00	3,044,800	-6.95 %	2,833,200
รวมเงินอุดหนุน	**2,462,400.00**	**2,662,600.00**	**3,044,800**		**2,833,200**
รวมงบเงินอุดหนุน	**2,462,400.00**	**2,662,600.00**	**3,044,800**		**2,833,200**
รวมงานระดับก่อนวัยเรียนและประถมศึกษา	**8,189,034.95**	**8,664,687.01**	**9,947,335**		**10,369,510**
รวมแผนงานการศึกษา	**8,755,556.95**	**9,255,559.01**	**10,734,575**		**11,136,910**

รายการ	รายจ่ายจริง		ประมาณการ		
	ปี 2567	ปี 2568	ปี 2569	ยอดต่าง (%)	ปี 2570
แผนงานสาธารณสุข					
งานบริการสาธารณสุขและงานสาธารณสุขอื่น					
งบบุคลากร					
เงินเดือน (ฝ่ายประจำ)					
เงินเดือนข้าราชการ หรือพนักงานส่วนท้องถิ่น	389,280.00	315,550.00	253,620	7.30 %	272,130
ค่าตอบแทนพนักงานจ้าง	0.00	112,000.00	226,000	-4.42 %	216,000
เงินเพิ่มต่าง ๆ ของพนักงานจ้าง	0.00	23,000.00	51,000	-5.88 %	48,000
รวมเงินเดือน (ฝ่ายประจำ)	**389,280.00**	**450,550.00**	**530,620**		**536,130**
รวมงบบุคลากร	**389,280.00**	**450,550.00**	**530,620**		**536,130**
งบดำเนินงาน					
ค่าตอบแทน					
ค่าตอบแทนการปฏิบัติงานนอกเวลาราชการ	0.00	0.00	5,000	-40.00 %	3,000
รวมค่าตอบแทน	**0.00**	**0.00**	**5,000**		**3,000**
ค่าใช้สอย					

รายการ	รายจ่ายจริง		ประมาณการ		
	ปี 2567	ปี 2568	ปี 2569	ยอดต่าง (%)	ปี 2570
รายจ่ายเพื่อให้ได้มาซึ่งบริการ					
รายจ่ายเพื่อให้ได้มาซึ่งบริการ	705,000.00	565,705.00	620,000	0.00 %	620,000
ค่าจ้างเหมาบริการผู้ปฏิบัติงานสาธารณสุขและสิ่งแวดล้อม	0.00	72,000.00	120,000	0.00 %	120,000
รายจ่ายเกี่ยวกับการรับรองและพิธีการ					
ค่ารับรอง	1,750.00	7,985.00	10,000	0.00 %	10,000
รายจ่ายเกี่ยวเนื่องกับการปฏิบัติราชการที่ไม่เข้าลักษณะรายจ่าย งบรายจ่ายอื่น ๆ					
ค่าใช้จ่ายในการเดินทางไปราชการ	8,604.00	0.00	20,000	-50.00 %	10,000
ค่าลงทะเบียนฝึกอบรม	16,398.00	0.00	7,000	42.86 %	10,000
โครงการรณรงค์ป้องกันยาเสพติดในชุมชน	0.00	21,450.00	0	0.00 %	0
โครงการรณรงค์ป้องกัน ลด ละ เลิก บุหรี่ สุรา ยาเสพติด ในเขตพื้นที่ตำบลแพง	29,700.00	0.00	0	0.00 %	0
โครงการส่งเสริมการดูแลสุขภาพผู้สูงอายุ	0.00	48,150.00	0	0.00 %	0
โครงการส่งเสริมและพัฒนาการออกกำลังกายและกีฬาเพื่อมวลชนให้เป็นวิถีชีวิต	8,652.00	0.00	0	0.00 %	0
โครงการสนับสนุนการป้องกันยาเสพติดในสถานศึกษา	0.00	0.00	30,000	-33.33 %	20,000
โครงการสร้างเสริมสุขภาพเชิงรุก เพื่อลดภาวะคลอดก่อนกำหนด	0.00	0.00	0	100.00 %	20,000

รายการ	รายจ่ายจริง		ประมาณการ		
	ปี 2567	ปี 2568	ปี 2569	ยอดต่าง (%)	ปี 2570
โครงการสร้างเสริมสุขภาพเชิงรุกเพื่อลดภาวะคลอดก่อนกำหนด	0.00	21,090.00	0	0.00 %	0
โครงการอบรมให้ความรู้ด้านสุขภาพอนามัย การป้องกันโรคติดต่อหรือโรคอุบัติใหม่	39,850.00	0.00	0	0.00 %	0
โครงการอบรมให้ความรู้ด้านสุขภาพอนามัยและการป้องกันโรคติดต่อหรือโรคอุบัติใหม่	0.00	0.00	30,000	-33.33 %	20,000
ค่าบำรุงรักษาและซ่อมแซม	1,570.00	0.00	0	0.00 %	0
รวมค่าใช้สอย	**811,524.00**	**736,380.00**	**837,000**		**830,000**
ค่าวัสดุ					
วัสดุสำนักงาน	15,605.00	13,210.00	20,000	0.00 %	20,000
วัสดุไฟฟ้าและวิทยุ	0.00	0.00	5,000	0.00 %	5,000
วัสดุงานบ้านงานครัว	0.00	0.00	5,000	0.00 %	5,000
วัสดุยานพาหนะและขนส่ง	0.00	12,000.00	50,000	-60.00 %	20,000
วัสดุเชื้อเพลิงและหล่อลื่น	111,030.00	103,000.00	130,000	7.69 %	140,000
วัสดุวิทยาศาสตร์หรือการแพทย์	101,250.00	134,680.00	200,000	-5.00 %	190,000
วัสดุโฆษณาและเผยแพร่	0.00	4,250.00	0	0.00 %	0
วัสดุเครื่องแต่งกาย	0.00	0.00	10,000	0.00 %	10,000

รายการ	รายจ่ายจริง		ประมาณการ		
	ปี 2567	ปี 2568	ปี 2569	ยอดต่าง (%)	ปี 2570
วัสดุคอมพิวเตอร์	0.00	5,370.00	10,000	0.00 %	10,000
รวมค่าวัสดุ	**227,885.00**	**272,510.00**	**430,000**		**400,000**
ค่าสาธารณูปโภค					
ค่าบริการสื่อสารและโทรคมนาคม	0.00	5,350.00	0	0.00 %	0
รวมค่าสาธารณูปโภค	**0.00**	**5,350.00**	**0**		**0**
รวมงบดำเนินงาน	**1,039,409.00**	**1,014,240.00**	**1,272,000**		**1,233,000**
งบลงทุน					
ค่าครุภัณฑ์					
ครุภัณฑ์ไฟฟ้าและวิทยุ					
เครื่องรับ - ส่งวิทยุระบบ VFM/FM	0.00	0.00	12,000	-100.00 %	0
ครุภัณฑ์วิทยาศาสตร์หรือการแพทย์					
เครื่องพ่นหมอกควันสะพายไหล่ที่ใช้ในงานสาธารณสุข	0.00	0.00	86,600	-100.00 %	0
เครื่องพ่นหมอกควันสะพายไหล่ที่ใช้ในงานสาธารณสุข	81,100.00	0.00	0	0.00 %	0
ครุภัณฑ์คอมพิวเตอร์หรืออิเล็กทรอนิกส์					

รายการ	รายจ่ายจริง		ประมาณการ		
	ปี 2567	ปี 2568	ปี 2569	ยอดต่าง (%)	ปี 2570
เครื่องคอมพิวเตอร์	40,000.00	0.00	0	0.00 %	0
เครื่องพิมพ์แบบฉีดหมึกพร้อมติดตั้งถังหมึกพิมพ์ (Ink Tank Printer)	0.00	0.00	0	100.00 %	4,100
ค่าบำรุงรักษาและปรับปรุงครุภัณฑ์					
ค่าบำรุงรักษาและปรับปรุงครุภัณฑ์	0.00	0.00	50,000	-20.00 %	40,000
รวมค่าครุภัณฑ์	**121,100.00**	**0.00**	**148,600**		**44,100**
รวมงบลงทุน	**121,100.00**	**0.00**	**148,600**		**44,100**
งบเงินอุดหนุน					
เงินอุดหนุน					
เงินอุดหนุนส่วนราชการ					
โครงการชุมชนบำบัดอย่างยั่งยืนในพื้นที่แพร่ระบาดยาเสพติด ตามนโยบายเร่งด่วนของรัฐบาล ประจำปีงบประมาณ ๒๕๖๗ สถานีตำรวจภูธรโกสุมพิสัย	30,000.00	0.00	0	0.00 %	0
เงินอุดหนุนองค์กรประชาชน					
โครงการพระราชดำริสาธารณสุข ม. 10	20,000.00	20,000.00	0	0.00 %	0
โครงการพระราชดำริสาธารณสุข ม. 11	20,000.00	20,000.00	0	0.00 %	0

รายการ	รายจ่ายจริง		ประมาณการ		
	ปี 2567	ปี 2568	ปี 2569	ยอดต่าง (%)	ปี 2570
โครงการพระราชดำริสาธารณสุข ม. 12	20,000.00	20,000.00	0	0.00 %	0
โครงการพระราชดำริสาธารณสุข ม. 13	20,000.00	20,000.00	0	0.00 %	0
โครงการพระราชดำริสาธารณสุข ม. 14	20,000.00	20,000.00	0	0.00 %	0
โครงการพระราชดำริสาธารณสุข ม. 15	20,000.00	20,000.00	0	0.00 %	0
โครงการพระราชดำริสาธารณสุข ม. 16	20,000.00	20,000.00	0	0.00 %	0
โครงการพระราชดำริสาธารณสุข ม. 2	20,000.00	20,000.00	0	0.00 %	0
โครงการพระราชดำริสาธารณสุข ม. 3	20,000.00	20,000.00	0	0.00 %	0
โครงการพระราชดำริสาธารณสุข ม. 4	20,000.00	20,000.00	0	0.00 %	0
โครงการพระราชดำริสาธารณสุข ม. 5	20,000.00	20,000.00	0	0.00 %	0
โครงการพระราชดำริสาธารณสุข ม. 6	20,000.00	20,000.00	0	0.00 %	0
โครงการพระราชดำริสาธารณสุข ม. 7	20,000.00	20,000.00	0	0.00 %	0
โครงการพระราชดำริสาธารณสุข ม. 8	20,000.00	20,000.00	0	0.00 %	0
โครงการพระราชดำริสาธารณสุข ม. 9	20,000.00	20,000.00	0	0.00 %	0
โครงการพระราชดำริสาธารสุข ม. 1	20,000.00	20,000.00	0	0.00 %	0

รายการ	รายจ่ายจริง		ประมาณการ		
	ปี 2567	ปี 2568	ปี 2569	ยอดต่าง (%)	ปี 2570
อุดหนุนโครงการพระราชดำริสาธารณสุข	0.00	0.00	320,000	0.00 %	320,000
รวมเงินอุดหนุน	**350,000.00**	**320,000.00**	**320,000**		**320,000**
รวมงบเงินอุดหนุน	**350,000.00**	**320,000.00**	**320,000**		**320,000**
รวมงานบริการสาธารณสุขและงานสาธารณสุขอื่น	**1,899,789.00**	**1,784,790.00**	**2,271,220**		**2,133,230**
รวมแผนงานสาธารณสุข	**1,899,789.00**	**1,784,790.00**	**2,271,220**		**2,133,230**

รายการ	รายจ่ายจริง		ประมาณการ		
	ปี 2567	ปี 2568	ปี 2569	ยอดต่าง (%)	ปี 2570
แผนงานสังคมสงเคราะห์					
งานบริหารทั่วไปเกี่ยวกับสังคมสงเคราะห์					
งบบุคลากร					
เงินเดือน (ฝ่ายประจำ)					
เงินเดือนข้าราชการ หรือพนักงานส่วนท้องถิ่น	0.00	277,488.70	506,640	7.45 %	544,370
เงินประจำตำแหน่ง	0.00	24,500.00	42,000	0.00 %	42,000
รวมเงินเดือน (ฝ่ายประจำ)	**0.00**	**301,988.70**	**548,640**		**586,370**
รวมงบบุคลากร	**0.00**	**301,988.70**	**548,640**		**586,370**
งบดำเนินงาน					
ค่าตอบแทน					
ค่าตอบแทนการปฏิบัติงานนอกเวลาราชการ	0.00	0.00	10,000	-50.00 %	5,000
ค่าเช่าบ้าน	0.00	24,000.00	48,000	0.00 %	48,000
เงินช่วยเหลือการศึกษาบุตร					
เงินช่วยเหลือการศึกษาบุตรข้าราชการ/พนักงาน/ลูกจ้างประจำ	0.00	9,600.00	10,000	198.00 %	29,800

รายการ	รายจ่ายจริง		ประมาณการ		
	ปี 2567	ปี 2568	ปี 2569	ยอดต่าง (%)	ปี 2570
รวมค่าตอบแทน	**0.00**	**33,600.00**	**68,000**		**82,800**
ค่าใช้สอย					
รายจ่ายเพื่อให้ได้มาซึ่งบริการ					
ค่าจ้างเหมาบริการรับส่งเด็กเล็ก	238,697.00	247,856.00	264,000	0.00 %	264,000
รายจ่ายเกี่ยวกับการรับรองและพิธีการ					
ค่ารับรอง	1,260.00	3,920.00	10,000	0.00 %	10,000
รายจ่ายเกี่ยวเนื่องกับการปฏิบัติราชการที่ไม่เข้าลักษณะรายจ่ายงบรายจ่ายอื่น ๆ					
ค่าใช้จ่ายในการเดินทางไปราชการ	3,952.00	43,112.00	25,000	-20.00 %	20,000
ค่าลงทะเบียนฝึกอบรม	9,000.00	17,000.00	30,000	-33.33 %	20,000
ทุนการศึกษา	0.00	50,000.00	100,000	0.00 %	100,000
ค่าบำรุงรักษาและซ่อมแซม	10,500.00	0.00	0	0.00 %	0
รวมค่าใช้สอย	**263,409.00**	**361,888.00**	**429,000**		**414,000**
ค่าวัสดุ					
วัสดุสำนักงาน	25,121.00	14,998.00	20,000	-50.00 %	10,000

รายการ	รายจ่ายจริง		ประมาณการ		
	ปี 2567	ปี 2568	ปี 2569	ยอดต่าง (%)	ปี 2570
วัสดุคอมพิวเตอร์	39,950.00	43,980.00	20,000	-50.00 %	10,000
รวมค่าวัสดุ	**65,071.00**	**58,978.00**	**40,000**		**20,000**
รวมงบดำเนินงาน	**328,480.00**	**454,466.00**	**537,000**		**516,800**
งบลงทุน					
ค่าครุภัณฑ์					
ครุภัณฑ์สำนักงาน					
เก้าอี้	7,000.00	0.00	0	0.00 %	0
ตู้กระจกบานเลื่อน	0.00	0.00	10,000	-100.00 %	0
โต๊ะทำงาน	8,000.00	0.00	0	0.00 %	0
ครุภัณฑ์คอมพิวเตอร์หรืออิเล็กทรอนิกส์					
เครื่องคอมพิวเตอร์ All In One สำหรับงานประมวลผล	0.00	24,000.00	0	0.00 %	0
สแกนเนอร์ สำหรับงานเก็บเอกสารระดับศูนย์บริการ แบบที่ 2	0.00	0.00	27,000	-100.00 %	0
รวมค่าครุภัณฑ์	**15,000.00**	**24,000.00**	**37,000**		**0**
รวมงบลงทุน	**15,000.00**	**24,000.00**	**37,000**		**0**

รายการ	รายจ่ายจริง		ประมาณการ		
	ปี 2567	ปี 2568	ปี 2569	ยอดต่าง (%)	ปี 2570
รวมงานบริหารทั่วไปเกี่ยวกับสังคมสงเคราะห์	343,480.00	780,454.70	1,122,640		1,103,170
รวมแผนงานสังคมสงเคราะห์	343,480.00	780,454.70	1,122,640		1,103,170

รายการ	รายจ่ายจริง		ประมาณการ		
	ปี 2567	ปี 2568	ปี 2569	ยอดต่าง (%)	ปี 2570
แผนงานเคหะและชุมชน					
งานไฟฟ้าและประปา					
งบเงินอุดหนุน					
เงินอุดหนุน					
เงินอุดหนุนรัฐวิสาหกิจ					
โครงการขยายเขตไฟฟ้าภายในหมู่บ้านและไฟฟ้าเพื่อการเกษตรทั้งตำบลแพง	0.00	629,713.56	0	0.00 %	0
โครงการขยายเขตไฟฟ้าภายในหมู่บ้านและไฟฟ้าเพื่อการเกษตรทั้งตำบลแพง	0.00	0.00	0	100.00 %	80,000
โครงการขยายเขตไฟฟ้าภายในหมู่บ้านและไฟฟ้าเพื่อการเกษตรทั้งตำบลแพง หมู่ที่ 2	199,885.37	0.00	0	0.00 %	0
โครงการขยายเขตไฟฟ้าสายดับในเขตพื้นที่ตำบลแพง	0.00	0.00	0	100.00 %	100,000
โครงการขยายเขตไฟฟ้าสายดับ ม. 2	0.00	0.00	50,000	-100.00 %	0
รวมเงินอุดหนุน	**199,885.37**	**629,713.56**	**50,000**		**180,000**
รวมงบเงินอุดหนุน	**199,885.37**	**629,713.56**	**50,000**		**180,000**
รวมงานไฟฟ้าและประปา	**199,885.37**	**629,713.56**	**50,000**		**180,000**
งานสวนสาธารณะ					

รายการ	รายจ่ายจริง		ประมาณการ		
	ปี 2567	ปี 2568	ปี 2569	ยอดต่าง (%)	ปี 2570
งบลงทุน					
ค่าที่ดินและสิ่งก่อสร้าง					
ค่าปรับปรุงที่ดินและสิ่งก่อสร้าง					
โครงการปรับปรุงที่สาธารณะภายในเขตพื้นที่ตำบลแพง	50,000.00	153,000.00	350,000	28.57 %	450,000
รวมค่าที่ดินและสิ่งก่อสร้าง	**50,000.00**	**153,000.00**	**350,000**		**450,000**
รวมงบลงทุน	**50,000.00**	**153,000.00**	**350,000**		**450,000**
รวมงานสวนสาธารณะ	**50,000.00**	**153,000.00**	**350,000**		**450,000**
งานกำจัดขยะมูลฝอยและสิ่งปฏิกูล					
งบบุคลากร					
เงินเดือน (ฝ่ายประจำ)					
ค่าตอบแทนพนักงานจ้าง	0.00	202,400.00	118,360	25.52 %	148,560
เงินเพิ่มต่าง ๆ ของพนักงานจ้าง	0.00	47,000.00	36,000	-26.00 %	26,640
รวมเงินเดือน (ฝ่ายประจำ)	**0.00**	**249,400.00**	**154,360**		**175,200**
รวมงบบุคลากร	**0.00**	**249,400.00**	**154,360**		**175,200**

รายการ	รายจ่ายจริง		ประมาณการ		
	ปี 2567	ปี 2568	ปี 2569	ยอดต่าง (%)	ปี 2570
งบดำเนินงาน					
ค่าตอบแทน					
ค่าตอบแทนการปฏิบัติงานนอกเวลาราชการ	0.00	0.00	5,000	-100.00 %	0
รวมค่าตอบแทน	**0.00**	**0.00**	**5,000**		**0**
ค่าใช้สอย					
รายจ่ายเพื่อให้ได้มาซึ่งบริการ					
ค่าจ้างเหมาบริการอื่น ๆ	0.00	0.00	120,000	-16.67 %	100,000
ค่าจ้างเหมาบันทึกข้อมูลกองช่าง	90,000.00	0.00	0	0.00 %	0
จ้างเหมาคนงานเก็บขยะ	480,000.00	360,000.00	378,000	0.00 %	378,000
รายจ่ายเกี่ยวเนื่องกับการปฏิบัติราชการที่ไม่เข้าลักษณะรายจ่ายงบรายจ่ายอื่น ๆ					
โครงการคัดแยกขยะต้นทาง	38,850.00	38,050.00	49,000	-18.37 %	40,000
โครงการจัดตั้งธนาคารขยะ	6,600.00	0.00	0	0.00 %	0
โครงการพัฒนาศักยภาพอาสาสมัครท้องถิ่นรักษ์โลก (อถล.)	0.00	174,870.00	0	0.00 %	0

รายการ	รายจ่ายจริง		ประมาณการ		
	ปี 2567	ปี 2568	ปี 2569	ยอดต่าง (%)	ปี 2570
โครงการอมรมเพิ่มประสิทธิภาพการทำงานของผู้บริหาร สมาชิกสภาองค์การบริหารส่วนตำบลแพง พนักงานส่วนตำบลและลูกจ้าง ผู้นำชุมชนตำบลแพง และกรณีศึกษาการจัดการขยะมูลฝอยอย่างยั่งยืน	0.00	0.00	101,000	-100.00 %	0
ค่าบำรุงรักษาและซ่อมแซม	19,600.00	0.00	0	0.00 %	0
รวมค่าใช้สอย	**635,050.00**	**572,920.00**	**648,000**		**518,000**
ค่าวัสดุ					
วัสดุสำนักงาน	0.00	0.00	10,000	-100.00 %	0
วัสดุงานบ้านงานครัว	0.00	0.00	0	100.00 %	100,000
วัสดุยานพาหนะและขนส่ง	14,300.00	0.00	50,000	-60.00 %	20,000
วัสดุเชื้อเพลิงและหล่อลื่น	92,000.00	86,000.00	120,000	25.00 %	150,000
วัสดุเครื่องแต่งกาย	0.00	0.00	15,000	0.00 %	15,000
วัสดุคอมพิวเตอร์	0.00	0.00	10,000	-100.00 %	0
รวมค่าวัสดุ	**106,300.00**	**86,000.00**	**205,000**		**285,000**
รวมงบดำเนินงาน	**741,350.00**	**658,920.00**	**858,000**		**803,000**
งบลงทุน					

รายการ	รายจ่ายจริง		ประมาณการ		
	ปี 2567	ปี 2568	ปี 2569	ยอดต่าง (%)	ปี 2570
ค่าครุภัณฑ์					
ครุภัณฑ์สำนักงาน					
ตู้เหล็กเก็บเอกสาร	0.00	0.00	6,600	-100.00 %	0
รถเข็นอเนกประสงค์	0.00	0.00	6,000	-100.00 %	0
ครุภัณฑ์คอมพิวเตอร์หรืออิเล็กทรอนิกส์					
เครื่องคอมพิวเตอร์โน๊ตบุ๊ค	24,000.00	0.00	0	0.00 %	0
ค่าบำรุงรักษาและปรับปรุงครุภัณฑ์					
ค่าบำรุงรักษาและปรับปรุงครุภัณฑ์	0.00	0.00	100,000	-60.00 %	40,000
รวมค่าครุภัณฑ์	**24,000.00**	**0.00**	**112,600**		**40,000**
ค่าที่ดินและสิ่งก่อสร้าง					
ค่าปรับปรุงที่ดินและสิ่งก่อสร้าง					
โครงการปรับปรุงสถานที่ทิ้งขยะ	0.00	37,000.00	0	0.00 %	0
รวมค่าที่ดินและสิ่งก่อสร้าง	**0.00**	**37,000.00**	**0**		**0**
รวมงบลงทุน	**24,000.00**	**37,000.00**	**112,600**		**40,000**

รายการ	รายจ่ายจริง		ประมาณการ		
	ปี 2567	ปี 2568	ปี 2569	ยอดต่าง (%)	ปี 2570
รวมงานกำจัดขยะมูลฝอยและสิ่งปฏิกูล	**765,350.00**	**945,320.00**	**1,124,960**		**1,018,200**
งานบำบัดน้ำเสีย					
งบลงทุน					
ค่าที่ดินและสิ่งก่อสร้าง					
โครงการปรับปรุงซ่อมแซมระบบระบายน้ำในพื้นที่ตำบลแพง	0.00	373,000.00	0	100.00 %	300,000
โครงการปรับปรุงซ่อมแซมระบบระบายน้ำในพื้นที่ตำบลแพง	229,000.00	0.00	0	0.00 %	0
รวมค่าที่ดินและสิ่งก่อสร้าง	**229,000.00**	**373,000.00**	**0**		**300,000**
รวมงบลงทุน	**229,000.00**	**373,000.00**	**0**		**300,000**
รวมงานบำบัดน้ำเสีย	**229,000.00**	**373,000.00**	**0**		**300,000**
รวมแผนงานเคหะและชุมชน	**1,244,235.37**	**2,101,033.56**	**1,524,960**		**1,948,200**

รายการ	รายจ่ายจริง		ประมาณการ		
	ปี 2567	ปี 2568	ปี 2569	ยอดต่าง (%)	ปี 2570
แผนงานสร้างความเข้มแข็งของชุมชน					
งานส่งเสริมและสนับสนุนความเข้มแข็งชุมชน					
งบบุคลากร					
เงินเดือน (ฝ่ายประจำ)					
เงินเดือนข้าราชการ หรือพนักงานส่วนท้องถิ่น	419,400.00	441,770.00	468,900	7.63 %	504,680
ค่าตอบแทนพนักงานจ้าง	275,880.00	286,920.00	307,440	9.33 %	336,120
รวมเงินเดือน (ฝ่ายประจำ)	**695,280.00**	**728,690.00**	**776,340**		**840,800**
รวมงบบุคลากร	**695,280.00**	**728,690.00**	**776,340**		**840,800**
งบดำเนินงาน					
ค่าใช้สอย					
รายจ่ายเกี่ยวเนื่องกับการปฏิบัติราชการที่ไม่เข้าลักษณะรายจ่ายงบรายจ่ายอื่น ๆ					
โครงการประชุมประชาคมท้องถิ่น	0.00	0.00	40,000	-50.00 %	20,000
โครงการพัฒนาศักยภาพผู้นำชุมชน คณะกรรมการหมู่บ้าน ผู้นำกลุ่มต่าง ๆ ทั้ง 16 หมู่บ้าน	49,980.00	51,470.00	0	0.00 %	0
โครงการพัฒนาศักยภาพและเพิ่มประสิทธิภาพบทบาทสตรีตำบลแพง	30,000.00	33,200.00	33,200	-100.00 %	0

รายการ	รายจ่ายจริง		ประมาณการ		
	ปี 2567	ปี 2568	ปี 2569	ยอดต่าง (%)	ปี 2570
โครงการพัฒนาศักยภาพและเพิ่มประสิทธิภาพบทบาทสตรีตำบลแพง	0.00	0.00	0	100.00 %	20,000
โครงการสงเคราะห์ผู้ประสบภัยพิบัติต่าง ๆ	0.00	0.00	30,000	-100.00 %	0
โครงการส่งเสริมการดูแลสุขภาพผู้สูงอายุ	34,840.00	0.00	0	0.00 %	0
โครงการส่งเสริมและให้ความรู้กลุ่มอาชีพในชุมชน	20,000.00	20,000.00	20,000	-100.00 %	0
โครงการส่งเสริมและให้ความรู้กลุ่มอาชีพในชุมชน	0.00	0.00	0	100.00 %	20,000
โครงการส่งเสริมศูนย์พัฒนาครอบครัวในชุมชนตำบลแพง	0.00	10,480.00	21,924	-8.78 %	20,000
โครงการส่งเสริมอาชีพและพัฒนาคุณภาพชีวิตผู้สูงอายุ คนพิการ และ ผู้ด้อยโอกาส	0.00	33,400.00	33,400	-40.12 %	20,000
รวมค่าใช้สอย	**134,820.00**	**148,550.00**	**178,524**		**100,000**
รวมงบดำเนินงาน	**134,820.00**	**148,550.00**	**178,524**		**100,000**
งบเงินอุดหนุน					
เงินอุดหนุน					
เงินอุดหนุนองค์กรประชาชน					
อุดหนุนคณะกรรมการหมู่บ้าน	0.00	0.00	160,000	-100.00 %	0
รวมเงินอุดหนุน	**0.00**	**0.00**	**160,000**		**0**

รายการ	รายจ่ายจริง		ประมาณการ		
	ปี 2567	ปี 2568	ปี 2569	ยอดต่าง (%)	ปี 2570
รวมงบเงินอุดหนุน	0.00	0.00	160,000		0
รวมงานส่งเสริมและสนับสนุนความเข้มแข็งชุมชน	830,100.00	877,240.00	1,114,864		940,800
รวมแผนงานสร้างความเข้มแข็งของชุมชน	830,100.00	877,240.00	1,114,864		940,800

รายการ	รายจ่ายจริง		ประมาณการ		
	ปี 2567	ปี 2568	ปี 2569	ยอดต่าง (%)	ปี 2570
แผนงานการศาสนา วัฒนธรรม และนันทนาการ					
งานบริหารทั่วไปเกี่ยวกับศาสนา วัฒนธรรม และนันทนาการ					
งบดำเนินงาน					
ค่าใช้สอย					
รายจ่ายเกี่ยวเนื่องกับการปฏิบัติราชการที่ไม่เข้าลักษณะรายจ่ายงบรายจ่ายอื่น ๆ					
โครงการส่งนักกีฬาร่วมแข่งขันกีฬาเชื่อมความสัมพันธ์ในวันท้องถิ่นไทย	8,550.00	0.00	0	0.00 %	0
รวมค่าใช้สอย	**8,550.00**	**0.00**	**0**		**0**
รวมงบดำเนินงาน	**8,550.00**	**0.00**	**0**		**0**
รวมงานบริหารทั่วไปเกี่ยวกับศาสนา วัฒนธรรม และนันทนาการ	**8,550.00**	**0.00**	**0**		**0**
งานกีฬาและนันทนาการ					
งบดำเนินงาน					
ค่าใช้สอย					
โครงการแข่งขันกีฬาเชื่อมความสัมพันธ์ในวันท้องถิ่นไทย	0.00	9,900.00	0	0.00 %	0
โครงการส่งเสริมและสนับสนุนกีฬาตำบลแพง	288,805.00	299,405.00	320,000	-6.25 %	300,000

รายการ	รายจ่ายจริง		ประมาณการ		
	ปี 2567	ปี 2568	ปี 2569	ยอดต่าง (%)	ปี 2570
รวมค่าใช้สอย	**288,805.00**	**309,305.00**	**320,000**		**300,000**
ค่าวัสดุ					
วัสดุกีฬา	69,940.00	69,832.00	70,000	0.00 %	70,000
รวมค่าวัสดุ	**69,940.00**	**69,832.00**	**70,000**		**70,000**
รวมงบดำเนินงาน	**358,745.00**	**379,137.00**	**390,000**		**370,000**
รวมงานกีฬาและนันทนาการ	**358,745.00**	**379,137.00**	**390,000**		**370,000**
งานศาสนาวัฒนธรรมท้องถิ่น					
งบดำเนินงาน					
ค่าใช้สอย					
โครงการจัดงานบุญข้าวคูณลาน	27,400.00	35,800.00	20,000	0.00 %	20,000
โครงการทำบุญตักบาตรต้อนรับวันขึ้นปีใหม่	0.00	24,960.00	0	0.00 %	0
โครงการประเพณีบุญบั้งไฟ	0.00	0.00	15,000	233.33 %	50,000
โครงการประเพณีวันลอยกระทง	0.00	0.00	0	100.00 %	50,000
โครงการรดน้ำดำหัวผู้สูงอายุในวันสงกรานต์	0.00	0.00	50,000	0.00 %	50,000

รายการ	รายจ่ายจริง		ประมาณการ		
	ปี 2567	ปี 2568	ปี 2569	ยอดต่าง (%)	ปี 2570
โครงการวัด ประชา รัฐ สร้างสุข	4,740.00	11,740.00	20,000	0.00 %	20,000
โครงการสืบสานประเพณีวันเข้าพรรษา	0.00	27,650.00	30,000	0.00 %	30,000
โครงการสืบสานประเพณีวันลอยกระทง	0.00	49,584.00	0	0.00 %	0
โครงการอนุรักษ์ประเพณีวัฒนธรรมท้องถิ่น	192,554.00	0.00	0	0.00 %	0
โครงการอนุรักษ์วัฒนธรรมประเพณีท้องถิ่น สืบสานคุณค่าทางวัฒนธรรมไทย ประเพณีสงกรานต์	0.00	84,640.00	0	0.00 %	0
รวมค่าใช้สอย	**224,694.00**	**234,374.00**	**135,000**		**220,000**
รวมงบดำเนินงาน	**224,694.00**	**234,374.00**	**135,000**		**220,000**
งบเงินอุดหนุน					
เงินอุดหนุน					
เงินอุดหนุนส่วนราชการ					
อุดหนุนงานบุญข้าวคูณลาน	10,000.00	20,000.00	20,000	0.00 %	20,000
รวมเงินอุดหนุน	**10,000.00**	**20,000.00**	**20,000**		**20,000**
รวมงบเงินอุดหนุน	**10,000.00**	**20,000.00**	**20,000**		**20,000**
รวมงานศาสนาวัฒนธรรมท้องถิ่น	**234,694.00**	**254,374.00**	**155,000**		**240,000**

รายการ	รายจ่ายจริง		ประมาณการ		
	ปี 2567	ปี 2568	ปี 2569	ยอดต่าง (%)	ปี 2570
รวมแผนงานการศาสนา วัฒนธรรม และนันทนาการ	601,989.00	633,511.00	545,000		610,000

รายการ	รายจ่ายจริง		ประมาณการ		
	ปี 2567	ปี 2568	ปี 2569	ยอดต่าง (%)	ปี 2570
แผนงานอุตสาหกรรมและการโยธา					
งานบริหารทั่วไปเกี่ยวกับอุตสาหกรรมและการโยธา					
งบบุคลากร					
เงินเดือน (ฝ่ายประจำ)					
เงินเดือนข้าราชการ หรือพนักงานส่วนท้องถิ่น	406,020.00	428,640.00	455,580	7.58 %	490,130
เงินประจำตำแหน่ง	42,000.00	42,000.00	42,000	0.00 %	42,000
ค่าตอบแทนพนักงานจ้าง	0.00	0.00	108,000	0.00 %	108,000
เงินเพิ่มต่าง ๆ ของพนักงานจ้าง	0.00	0.00	24,000	0.00 %	24,000
รวมเงินเดือน (ฝ่ายประจำ)	**448,020.00**	**470,640.00**	**629,580**		**664,130**
รวมงบบุคลากร	**448,020.00**	**470,640.00**	**629,580**		**664,130**
งบดำเนินงาน					
ค่าตอบแทน					
ค่าตอบแทนการปฏิบัติงานนอกเวลาราชการ	0.00	0.00	10,000	-50.00 %	5,000
ค่าเช่าบ้าน	60,000.00	71,000.00	44,000	63.64 %	72,000

รายการ	รายจ่ายจริง		ประมาณการ		
	ปี 2567	ปี 2568	ปี 2569	ยอดต่าง (%)	ปี 2570
เงินช่วยเหลือการศึกษาบุตร					
เงินช่วยเหลือการศึกษาบุตรข้าราชการ/พนักงาน/ลูกจ้างประจำ	15,600.00	15,300.00	11,100	80.18 %	20,000
รวมค่าตอบแทน	**75,600.00**	**86,300.00**	**65,100**		**97,000**
ค่าใช้สอย					
รายจ่ายเพื่อให้ได้มาซึ่งบริการ					
ค่าจ้างเหมาบริการ	0.00	0.00	0	100.00 %	30,000
ค่าจ้างเหมาผู้ช่วยนายช่าง	120,000.00	100,000.00	0	0.00 %	0
รายจ่ายเกี่ยวเนื่องกับการปฏิบัติราชการที่ไม่เข้าลักษณะรายจ่ายงบรายจ่ายอื่น ๆ					
ค่าใช้จ่ายในการเดินทางไปราชการ	20,862.00	17,292.00	17,200	16.28 %	20,000
ค่าลงทะเบียนฝึกอบรม	4,200.00	14,600.00	7,800	156.41 %	20,000
ค่าบำรุงรักษาและซ่อมแซม	7,330.00	0.00	0	0.00 %	0
รวมค่าใช้สอย	**152,392.00**	**131,892.00**	**25,000**		**70,000**
ค่าวัสดุ					
วัสดุสำนักงาน	31,959.00	23,103.00	50,000	0.00 %	50,000

รายการ	รายจ่ายจริง		ประมาณการ		
	ปี 2567	ปี 2568	ปี 2569	ยอดต่าง (%)	ปี 2570
วัสดุไฟฟ้าและวิทยุ	107,811.00	93,785.00	90,000	66.67 %	150,000
วัสดุงานบ้านงานครัว	0.00	0.00	5,000	-100.00 %	0
วัสดุก่อสร้าง	264,521.00	278,660.00	200,000	25.00 %	250,000
วัสดุยานพาหนะและขนส่ง	0.00	0.00	5,000	-100.00 %	0
วัสดุคอมพิวเตอร์	19,310.00	23,250.00	18,000	66.67 %	30,000
รวมค่าวัสดุ	**423,601.00**	**418,798.00**	**368,000**		**480,000**
รวมงบดำเนินงาน	**651,593.00**	**636,990.00**	**458,100**		**647,000**
งบลงทุน					
ค่าครุภัณฑ์					
ครุภัณฑ์สำนักงาน					
เก้าอี้ทำงาน	0.00	0.00	4,000	-100.00 %	0
เก้าอี้ทำงาน จำนวน 2 ตัว	7,000.00	0.00	0	0.00 %	0
เครื่องปรับอากาศ	30,900.00	0.00	0	0.00 %	0
ตู้เหล็กเก็บเอกสาร	0.00	0.00	13,200	-100.00 %	0

รายการ	รายจ่ายจริง		ประมาณการ		
	ปี 2567	ปี 2568	ปี 2569	ยอดต่าง (%)	ปี 2570
โต๊ะทำงาน	0.00	0.00	4,000	-100.00 %	0
ครุภัณฑ์คอมพิวเตอร์หรืออิเล็กทรอนิกส์					
เครื่องคอมพิวเตอร์	20,000.00	0.00	0	0.00 %	0
เครื่องคอมพิวเตอร์ สำหรับงานประมวลผล แบบที่ 1 (จอแสดงภาพขนาดไม่น้อยกว่า 23 นิ้ว)	0.00	0.00	0	100.00 %	24,000
เครื่องคอมพิวเตอร์ All In One สำหรับงานสำนักงาน	0.00	40,000.00	0	0.00 %	0
เครื่องพิมพ์แบบฉีดหมึกพร้อมติดตั้งถังหมึกพิมพ์ (Ink Tank Printer)	0.00	0.00	8,200	-100.00 %	0
เครื่องพิมพ์แบบฉีดหมึกพร้อมติดตั้งถังหมึกพิมพ์ (Ink Tank Printer)	0.00	0.00	0	100.00 %	12,300
เครื่องสำรองไฟ	0.00	0.00	5,000	-100.00 %	0
เครื่องสำรองไฟฟ้า	0.00	10,000.00	0	0.00 %	0
ครุภัณฑ์อื่น					
ปั๊มน้ำอัตโนมัติกำลัง 250 วัตต์ ระยะส่ง 22 เมตร ขนาดท่อดูด 1 นิ้ว ท่อส่ง 1 นิ้วและถังเก็บน้ำไฟเบอร์กลาส ความจุ 2,000 ลิตร ขนาดท่อน้ำเข้า 1 นิ้ว ท่อน้ำออก 2 นิ้ว	28,970.00	0.00	0	0.00 %	0
รวมค่าครุภัณฑ์	**86,870.00**	**50,000.00**	**34,400**		**36,300**
รวมงบลงทุน	**86,870.00**	**50,000.00**	**34,400**		**36,300**

รายการ	รายจ่ายจริง		ประมาณการ		
	ปี 2567	ปี 2568	ปี 2569	ยอดต่าง (%)	ปี 2570
รวมงานบริหารทั่วไปเกี่ยวกับอุตสาหกรรมและการโยธา	**1,186,483.00**	**1,157,630.00**	**1,122,080**		**1,347,430**
งานก่อสร้าง					
งบบุคลากร					
เงินเดือน (ฝ่ายประจำ)					
เงินเดือนข้าราชการ หรือพนักงานส่วนท้องถิ่น	513,630.00	511,720.00	1,187,760	12.35 %	1,334,410
ค่าตอบแทนพนักงานจ้าง	323,760.00	359,310.00	371,400	14.41 %	424,920
เงินเพิ่มต่าง ๆ ของพนักงานจ้าง	16,020.00	20,855.00	13,040	-100.00 %	0
รวมเงินเดือน (ฝ่ายประจำ)	**853,410.00**	**891,885.00**	**1,572,200**		**1,759,330**
รวมงบบุคลากร	**853,410.00**	**891,885.00**	**1,572,200**		**1,759,330**
งบดำเนินงาน					
ค่าตอบแทน					
ค่าเช่าบ้าน	0.00	0.00	91,000	51.65 %	138,000
เงินช่วยเหลือการศึกษาบุตร					
เงินช่วยเหลือการศึกษาบุตรผู้บริหารท้องถิ่น	0.00	0.00	0	100.00 %	40,000

รายการ	รายจ่ายจริง		ประมาณการ		
	ปี 2567	ปี 2568	ปี 2569	ยอดต่าง (%)	ปี 2570
รวมค่าตอบแทน	**0.00**	**0.00**	**91,000**		**178,000**
รวมงบดำเนินงาน	**0.00**	**0.00**	**91,000**		**178,000**
งบลงทุน					
ค่าครุภัณฑ์					
ครุภัณฑ์การเกษตร					
ปั๊มน้ำบาดาลโซล่าเซลล์ชนิด AC/DC 2200 W ท่อส่งน้ำออก 2 นิ้ว	0.00	15,000.00	0	0.00 %	0
รวมค่าครุภัณฑ์	**0.00**	**15,000.00**	**0**		**0**
ค่าที่ดินและสิ่งก่อสร้าง					
ค่าก่อสร้างสิ่งสาธารณูปการ					
โครงการก่อสร้างถนน คสล. ม.12	0.00	198,000.00	0	0.00 %	0
โครงการก่อสร้างถนน คสล. ม.12	0.00	0.00	0	100.00 %	120,000
โครงการก่อสร้างถนน คสล. ม. 15	0.00	0.00	400,000	-100.00 %	0
โครงการก่อสร้างถนน คสล. ม.15	0.00	0.00	0	100.00 %	350,000
โครงการก่อสร้างถนน คสล. ม. 16	0.00	0.00	350,000	-100.00 %	0

รายการ	รายจ่ายจริง		ประมาณการ		
	ปี 2567	ปี 2568	ปี 2569	ยอดต่าง (%)	ปี 2570
โครงการก่อสร้างถนน คสล. ม. 3	0.00	0.00	250,000	-100.00 %	0
โครงการก่อสร้างถนน คสล. ม. 4	0.00	0.00	250,000	-100.00 %	0
โครงการก่อสร้างถนน คสล. ม.7	0.00	0.00	0	100.00 %	250,000
โครงการก่อสร้างถนน คสล. ม. 8	0.00	0.00	299,000	-100.00 %	0
โครงการก่อสร้างถนน คสล. ม.8	197,000.00	0.00	0	0.00 %	0
โครงการก่อสร้างถนน คสล. ม. 9	0.00	0.00	172,000	45.35 %	250,000
โครงการก่อสร้างถนน คสล. ม.9	198,000.00	0.00	0	0.00 %	0
โครงการก่อสร้างถนน คสล. สู่แปลงเกษตร ม.7	197,000.00	198,000.00	0	0.00 %	0
โครงการก่อสร้างถนน คสล. สู่แปลงเกษตร ม. 7	0.00	0.00	149,000	-100.00 %	0
โครงการก่อสร้างท่อระบายน้ำ ม. 11	0.00	0.00	250,000	-100.00 %	0
โครงการก่อสร้างท่อระบายน้ำ ม. 12	0.00	0.00	280,000	-100.00 %	0
โครงการก่อสร้างท่อระบายน้ำ ม. 9	0.00	0.00	228,000	-100.00 %	0
โครงการก่อสร้างป้ายศูนย์พัฒนาเด็กเล็กหนองโกหัวนาคำหนองแสง	100,000.00	0.00	0	0.00 %	0
โครงการวางท่อระบายน้ำพร้อมขยายถนน คสล. ม. 6	0.00	0.00	350,000	-100.00 %	0

รายการ	รายจ่ายจริง		ประมาณการ		
	ปี 2567	ปี 2568	ปี 2569	ยอดต่าง (%)	ปี 2570
ค่าก่อสร้างสิ่งสาธารณูปโภค					
โครงการก่อสร้างถนน คสล. ม.10	198,000.00	0.00	0	0.00 %	0
โครงการก่อสร้างถนน คสล. ม.12	198,000.00	0.00	0	0.00 %	0
โครงการก่อสร้างระบบระบายน้ำเสียภายในหมู่บ้าน ม.6	198,000.00	0.00	0	0.00 %	0
ค่าปรับปรุงที่ดินและสิ่งก่อสร้าง					
โครงการปรับปรุงซ่อมแซมถนน คสล. หินคลุก, ลูกรัง, ดิน, ถนนลาดยาง ในพื้นที่ตำบลแพง	511,000.00	1,192,000.00	2,721,000	-100.00 %	0
โครงการปรับปรุงซ่อมแซมถนน คสล. หินคลุก, ลูกรัง, ดิน, ถนนลาดยางในพื้นที่ตำบลแพง	0.00	0.00	104,000	-100.00 %	0
โครงการปรับปรุงซ่อมแซมถนน คสล. , หินคลุก , ลูกรัง , ดิน , ถนนลาดยางในพื้นที่ตำบลแพง หมู่ที่ 1	133,000.00	0.00	0	0.00 %	0
โครงการปรับปรุงซ่อมแซมถนน คสล. , หินคลุก , ลูกรัง , ดิน , ถนนลาดยางในพื้นที่ตำบลแพง หมู่ที่ 13	192,000.00	0.00	0	0.00 %	0
โครงการปรับปรุงซ่อมแซมถนน คสล. , หินคลุก , ลูกรัง , ดิน , ถนนลาดยางในพื้นที่ตำบลแพง หมู่ที่ 16	198,000.00	0.00	0	0.00 %	0
โครงการปรับปรุงซ่อมแซมถนน คสล. , หินคลุก , ลูกรัง , ดิน , ถนนลาดยางในพื้นที่ตำบลแพง หมู่ที่ 4	200,000.00	0.00	0	0.00 %	0
โครงการปรับปรุงซ่อมแซมท่อระบายน้ำในพื้นที่ตำบลแพง	0.00	0.00	1,102,000	-100.00 %	0
โครงการปรับปรุงซ่อมแซมท่อระบายน้ำในพื้นที่ตำบลแพง	0.00	200,000.00	0	0.00 %	0

รายการ	รายจ่ายจริง		ประมาณการ		
	ปี 2567	ปี 2568	ปี 2569	ยอดต่าง (%)	ปี 2570
โครงการปรับปรุงซ่อมแซมท่อระบายน้ำในพื้นที่ตำบลแพง หมู่ที่ 1	128,000.00	0.00	0	0.00 %	0
โครงการปรับปรุงซ่อมแซมท่อระบายน้ำในพื้นที่ตำบลแพง หมู่ที่ 15	55,000.00	0.00	0	0.00 %	0
โครงการปรับปรุงซ่อมแซมระบบประปาในพื้นที่ตำบลแพง	0.00	0.00	198,000	-100.00 %	0
โครงการปรับปรุงซ่อมแซมระบบประปาหมู่บ้านในเขตพื้นที่ตำบลแพง หมู่ 14	133,000.00	0.00	0	0.00 %	0
โครงการปรับปรุงซ่อมแซมระบบประปาหมู่บ้านในเขตพื้นที่ตำบลแพง หมู่ 15	143,000.00	0.00	0	0.00 %	0
โครงการปรับปรุงซ่อมแซมระบบประปาหมู่บ้านในเขตพื้นที่ตำบลแพง หมู่ที่ 3	200,000.00	0.00	0	0.00 %	0
โครงการปรับปรุงซ่อมแซมระบบระบายน้ำในพื้นที่ตำบลแพง	0.00	0.00	300,000	-100.00 %	0
โครงการปรับปรุงซ่อมแซมสนามกีฬาในบริเวณดอนปู่ตา	0.00	0.00	137,000	-100.00 %	0
โครงการปรับปรุงซ่อมแซมอาคารศูนย์พัฒนาเด็กเล็กทั้ง 3 ศูนย์	283,000.00	0.00	0	0.00 %	0
โครงการปรับปรุงถนน คสล. หินคลุก, ลูกรัง, ดิน, ถนนลาดยางในพื้นที่ตำบลแพง	0.00	0.00	0	100.00 %	859,720
โครงการปรับปรุงถนน คสล. หินคลุก, ลูกรัง, ดิน, ถนนลาดยาง ในพื้นที่ตำบลแพง หมู่ที่ 1	0.00	0.00	0	100.00 %	200,000
โครงการปรับปรุงถนน คสล. , หินคลุก , ลูกรัง , ดิน , ถนนลาดยางในพื้นที่ตำบลแพง หมู่ที่ 10	0.00	0.00	0	100.00 %	250,000
โครงการปรับปรุงถนน คสล. หินคลุก, ลูกรัง, ดิน, ถนนลาดยาง ในพื้นที่ตำบลแพง หมู่ที่ 11	0.00	0.00	0	100.00 %	100,000

รายการ	รายจ่ายจริง		ประมาณการ		
	ปี 2567	ปี 2568	ปี 2569	ยอดต่าง (%)	ปี 2570
โครงการปรับปรุงถนน คสล. หินคลุก, ลูกรัง, ดิน, ถนนลาดยาง ในพื้นที่ตำบลแพง หมู่ที่ 13	0.00	0.00	0	100.00 %	250,000
โครงการปรับปรุงถนน คสล. หินคลุก, ลูกรัง, ดิน, ถนนลาดยาง ในพื้นที่ตำบลแพง หมู่ที่ 14	0.00	0.00	0	100.00 %	150,000
โครงการปรับปรุงถนน คสล. หินคลุก, ลูกรัง, ดิน, ถนนลาดยาง ในพื้นที่ตำบลแพง หมู่ที่ 16	0.00	0.00	0	100.00 %	250,000
โครงการปรับปรุงถนน คสล. หินคลุก, ลูกรัง, ดิน, ถนนลาดยาง ในพื้นที่ตำบลแพง หมู่ที่ 4	0.00	0.00	0	100.00 %	400,000
โครงการปรับปรุงถนน คสล. , หินคลุก , ลูกรัง , ดิน , ถนนลาดยางในพื้นที่ตำบลแพง หมู่ที่ 5	0.00	0.00	0	100.00 %	100,000
โครงการปรับปรุงถนน คสล. , หินคลุก , ลูกรัง , ดิน , ถนนลาดยางในพื้นที่ตำบลแพง หมู่ที่ 8	0.00	0.00	0	100.00 %	200,000
โครงการปรับปรุงท่อระบายน้ำในพื้นที่ตำบลแพง	0.00	0.00	0	100.00 %	650,000
โครงการปรับปรุงท่อระบายน้ำ ม.11	198,000.00	0.00	0	0.00 %	0
โครงการปรับปรุงระบบประปาในพื้นที่ตำบลแพง	0.00	0.00	0	100.00 %	150,000
โครงการปรับปรุงอาคารศูนย์พัฒนาเด็กเล็กทั้ง 3 ศูนย์	0.00	0.00	200,000	-100.00 %	0
โครงการปรับปรุงอาคารสถานที่ภายในที่ทำการองค์การบริหารส่วนตำบลแพง	0.00	0.00	300,000	-100.00 %	0
ค่าชดเชยสัญญาแบบปรับราคาได้ (ค่า K)	0.00	0.00	50,000	0.00 %	50,000
รวมค่าที่ดินและสิ่งก่อสร้าง	**3,660,000.00**	**1,788,000.00**	**8,090,000**		**4,579,720**

รายการ	รายจ่ายจริง		ประมาณการ		
	ปี 2567	ปี 2568	ปี 2569	ยอดต่าง (%)	ปี 2570
รวมงบลงทุน	3,660,000.00	1,803,000.00	8,090,000		4,579,720
รวมงานก่อสร้าง	4,513,410.00	2,694,885.00	9,753,200		6,517,050
รวมแผนงานอุตสาหกรรมและการโยธา	5,699,893.00	3,852,515.00	10,875,280		7,864,480

รายการ	รายจ่ายจริง		ประมาณการ		
	ปี 2567	ปี 2568	ปี 2569	ยอดต่าง (%)	ปี 2570
แผนงานการเกษตร					
งานส่งเสริมการเกษตร					
งบบุคลากร					
เงินเดือน (ฝ่ายประจำ)					
เงินเดือนข้าราชการ หรือพนักงานส่วนท้องถิ่น	425,940.00	448,370.00	476,040	7.56 %	512,020
เงินประจำตำแหน่ง	42,000.00	42,000.00	42,000	0.00 %	42,000
ค่าตอบแทนพนักงานจ้าง	234,720.00	244,200.00	266,040	11.59 %	296,880
รวมเงินเดือน (ฝ่ายประจำ)	**702,660.00**	**734,570.00**	**784,080**		**850,900**
รวมงบบุคลากร	**702,660.00**	**734,570.00**	**784,080**		**850,900**
งบดำเนินงาน					
ค่าตอบแทน					
เงินช่วยเหลือการศึกษาบุตร					
เงินช่วยเหลือการศึกษาบุตรข้าราชการ/พนักงาน/ลูกจ้างประจำ	14,800.00	20,000.00	13,000	92.31 %	25,000
รวมค่าตอบแทน	**14,800.00**	**20,000.00**	**13,000**		**25,000**

รายการ	รายจ่ายจริง		ประมาณการ		
	ปี 2567	ปี 2568	ปี 2569	ยอดต่าง (%)	ปี 2570
ค่าใช้สอย					
รายจ่ายเกี่ยวกับการรับรองและพิธีการ					
ค่ารับรอง	0.00	0.00	5,000	0.00 %	5,000
รายจ่ายเกี่ยวเนื่องกับการปฏิบัติราชการที่ไม่เข้าลักษณะรายจ่ายงบรายจ่ายอื่น ๆ					
ค่าใช้จ่ายในการเดินทางไปราชการ	0.00	0.00	10,000	0.00 %	10,000
ค่าลงทะเบียนฝึกอบรม	0.00	0.00	10,000	0.00 %	10,000
โครงการปล่อยปลาในพื้นที่หนองน้ำสาธารณะในชุมชน	0.00	0.00	0	100.00 %	40,000
โครงการปลูกต้นไม้เฉลิมพระเกียรติ	0.00	13,960.00	0	0.00 %	0
โครงการผ่าตัดทำหมันสุนัขและแมว	32,610.00	39,600.00	40,000	0.00 %	40,000
โครงการสัตว์ปลอดโรค คนปลอดภัยจากโรคพิษสุนัขบ้า	35,000.00	39,200.00	42,000	-4.76 %	40,000
ค่าบำรุงรักษาและซ่อมแซม	1,800.00	0.00	0	0.00 %	0
รวมค่าใช้สอย	**69,410.00**	**92,760.00**	**107,000**		**145,000**
ค่าวัสดุ					
วัสดุสำนักงาน	6,078.00	0.00	13,000	15.38 %	15,000

รายการ	รายจ่ายจริง		ประมาณการ		
	ปี 2567	ปี 2568	ปี 2569	ยอดต่าง (%)	ปี 2570
วัสดุก่อสร้าง	0.00	0.00	0	100.00 %	3,000
วัสดุเชื้อเพลิงและหล่อลื่น	0.00	0.00	3,000	0.00 %	3,000
วัสดุวิทยาศาสตร์หรือการแพทย์	0.00	0.00	5,000	-100.00 %	0
วัสดุการเกษตร	0.00	2,000.00	2,000	0.00 %	2,000
วัสดุคอมพิวเตอร์	4,800.00	0.00	2,000	0.00 %	2,000
รวมค่าวัสดุ	**10,878.00**	**2,000.00**	**25,000**		**25,000**
รวมงบดำเนินงาน	**95,088.00**	**114,760.00**	**145,000**		**195,000**
รวมงานส่งเสริมการเกษตร	**797,748.00**	**849,330.00**	**929,080**		**1,045,900**
งานสิ่งแวดล้อมและทรัพยากรธรรมชาติ					
งบดำเนินงาน					
ค่าใช้สอย					
โครงการอนุรักษ์สัตว์ป่า ป่าไม้และสัตว์น้ำ (ดอนขนวน ม. 2)	16,000.00	0.00	0	0.00 %	0
โครงการอนุรักษ์สิ่งแวดล้อม แก้ไขปัญหาผักตบชวาและวัชพืชแหล่งน้ำสาธารณะ	103,750.00	0.00	0	0.00 %	0
โครงการอบรมให้ความรู้ด้านการเกษตร	0.00	0.00	10,000	-100.00 %	0

รายการ	รายจ่ายจริง		ประมาณการ		
	ปี 2567	ปี 2568	ปี 2569	ยอดต่าง (%)	ปี 2570
รวมค่าใช้สอย	119,750.00	0.00	10,000		0
รวมงบดำเนินงาน	119,750.00	0.00	10,000		0
รวมงานสิ่งแวดล้อมและทรัพยากรธรรมชาติ	119,750.00	0.00	10,000		0
รวมแผนงานการเกษตร	917,498.00	849,330.00	939,080		1,045,900

รายการ	รายจ่ายจริง		ประมาณการ		
	ปี 2567	ปี 2568	ปี 2569	ยอดต่าง (%)	ปี 2570
แผนงานการพาณิชย์					
งานกิจการประปา					
งบดำเนินงาน					
ค่าใช้สอย					
รายจ่ายเพื่อให้ได้มาซึ่งบริการ					
รายจ่ายเพื่อให้ได้มาซึ่งบริการ	0.00	0.00	360,000	0.00 %	360,000
ค่าบำรุงรักษาและซ่อมแซม	0.00	0.00	50,000	0.00 %	50,000
รวมค่าใช้สอย	**0.00**	**0.00**	**410,000**		**410,000**
ค่าวัสดุ					
วัสดุสำนักงาน	0.00	0.00	5,000	0.00 %	5,000
วัสดุไฟฟ้าและวิทยุ	0.00	0.00	13,000	130.77 %	30,000
วัสดุก่อสร้าง	0.00	0.00	30,000	66.67 %	50,000
วัสดุวิทยาศาสตร์หรือการแพทย์	0.00	0.00	486,000	-38.27 %	300,000
รวมค่าวัสดุ	**0.00**	**0.00**	**534,000**		**385,000**

รายการ	รายจ่ายจริง		ประมาณการ		
	ปี 2567	ปี 2568	ปี 2569	ยอดต่าง (%)	ปี 2570
ค่าสาธารณูปโภค					
ค่าไฟฟ้า	0.00	0.00	357,000	-1.96 %	350,000
รวมค่าสาธารณูปโภค	**0.00**	**0.00**	**357,000**		**350,000**
รวมงบดำเนินงาน	**0.00**	**0.00**	**1,301,000**		**1,145,000**
งบลงทุน					
ค่าครุภัณฑ์					
ครุภัณฑ์การเกษตร					
ครุภัณฑ์การเกษตร	0.00	0.00	70,000	-28.57 %	50,000
รวมค่าครุภัณฑ์	**0.00**	**0.00**	**70,000**		**50,000**
รวมงบลงทุน	**0.00**	**0.00**	**70,000**		**50,000**
รวมงานกิจการประปา	**0.00**	**0.00**	**1,371,000**		**1,195,000**
รวมแผนงานการพาณิชย์	**0.00**	**0.00**	**1,371,000**		**1,195,000**

รายการ	รายจ่ายจริง		ประมาณการ		
	ปี 2567	ปี 2568	ปี 2569	ยอดต่าง (%)	ปี 2570
แผนงานงบกลาง					
งบกลาง					
งบกลาง					
งบกลาง					
เงินสมทบกองทุนประกันสังคม	141,851.00	182,517.00	240,000	5.00 %	252,000
เงินสมทบกองทุนเงินทดแทน	2,839.00	0.00	10,000	0.00 %	10,000
เงินสนับสนุนงบประมาณรายจ่ายกิจการประปา	644,800.00	1,144,800.00	0	0.00 %	0
เบี้ยยังชีพผู้สูงอายุ	13,634,200.00	14,124,300.00	15,479,076	6.55 %	16,492,400
เบี้ยยังชีพความพิการ	3,151,400.00	3,075,400.00	3,648,000	2.04 %	3,722,400
เบี้ยยังชีพผู้ป่วยเอดส์	60,000.00	72,000.00	102,000	0.00 %	102,000
เงินสำรองจ่าย	229,020.00	97,500.00	396,099	-49.51 %	200,000
รายจ่ายตามข้อผูกพัน					
เงินสมทบกองทุนบำเหน็จบำนาญข้าราชการส่วนท้องถิ่น (ก.บ.ท.)	535,818.00	557,089.00	682,318	-8.17 %	626,580
เงินสมทบกองทุนสวัสดิการชุมชนตำบลแพง	50,000.00	400,000.00	420,930	-88.12 %	50,000

รายการ	รายจ่ายจริง		ประมาณการ		
	ปี 2567	ปี 2568	ปี 2569	ยอดต่าง (%)	ปี 2570
เงินสมทบกองทุนหลักประกันสุขภาพอปท. (สปสช.)	260,000.00	260,000.00	260,000	0.00 %	260,000
เงินสมทบในส่วนค่าบริการสาธารณสุขสำหรับผู้ที่มีภาวะพึ่งพิงในชุมชน	0.00	0.00	0	100.00 %	118,540
รวมงบกลาง	**18,709,928.00**	**19,913,606.00**	**21,238,423**		**21,833,920**
รวมงบกลาง	**18,709,928.00**	**19,913,606.00**	**21,238,423**		**21,833,920**
รวมงบกลาง	**18,709,928.00**	**19,913,606.00**	**21,238,423**		**21,833,920**
รวมแผนงานงบกลาง	**18,709,928.00**	**19,913,606.00**	**21,238,423**		**21,833,920**
รวมทุกแผนงาน	**53,263,259.97**	**55,134,059.07**	**68,860,950**		**65,928,900**

รายงานรายละเอียดประมาณการรายจ่ายงบประมาณรายจ่ายทั่วไป

ประจำปีงบประมาณ พ.ศ. 2570

องค์การบริหารส่วนตำบลแพง

อำเภอโกสุมพิสัย จังหวัดมหาสารคาม

ประมาณการรายจ่ายรวมทั้งสิ้น 65,928,900 บาท แยกเป็น

แผนงานบริหารงานทั่วไป

งานบริหารทั่วไป	**รวม**	**9,884,420**	**บาท**
งบบุคลากร	**รวม**	**8,395,420**	**บาท**
เงินเดือน (ฝ่ายการเมือง)	**รวม**	**3,245,760**	**บาท**
ค่าตอบแทนรายเดือนนายก/รองนายกองค์กรปกครองส่วนท้องถิ่น	จำนวน	725,760	บาท
- เพื่อจ่ายเป็นเงินค่าตอบแทนรายเดือนนายกองค์การบริหารส่วนตำบล รองนายกองค์การบริหารส่วนตำบล แยกดังนี้ (สำนักปลัด)			
1. ค่าตอบแทนรายเดือนของนายกองค์การบริหารส่วนตำบลแพง ในอัตราเดือนละ 28,800 บาท จำนวน 12 เดือน			
2. ค่าตอบแทนรายเดือนของรองนายกองค์การบริหารส่วนตำบลแพง จำนวน 2 อัตรา เดือนละ 15,840 บาท/คน จำนวน 12 เดือน			
- เป็นไปตามระเบียบกระทรวงมหาดไทยว่าด้วยเงินค่าตอบแทนนายกองค์การบริหารส่วนตำบล รองนายกองค์การบริหารส่วนตำบล ประธานสภาองค์การบริหารส่วนตำบล รองประธานสภาองค์การบริหารส่วนตำบล สมาชิกสภาองค์การบริหารส่วนตำบล เลขานุการนายกองค์การบริหารส่วนตำบลและเลขานุการสภาองค์การบริหารส่วนตำบล พ.ศ. 2554 แก้ไขเพิ่มเติมถึง ฉบับที่ 3 พ.ศ. 2566			
ค่าตอบแทนประจำตำแหน่งนายก/รองนายก	จำนวน	180,000	บาท
- เพื่อจ่ายเป็นเงินค่าตอบแทนประจำตำแหน่งนายกองค์การบริหารส่วนตำบล รองนายกองค์การบริหารส่วนตำบล แยกดังนี้ (สำนักปลัด)			
1. ค่าตอบแทนประจำตำแหน่งของนายกองค์การบริหารส่วนตำบลแพงอัตราเดือนละ 6,000 บาท จำนวน 12 เดือน			
2. ค่าตอบแทนประจำตำแหน่งของรองนายกองค์การบริหารส่วนตำบลแพง อัตราเดือนละ 4,500 บาท/คน รวม 2 คน จำนวน 12 เดือน			
- เป็นไปตามระเบียบกระทรวงมหาดไทยว่าด้วยเงินค่าตอบแทนนายกองค์การบริหารส่วนตำบล รองนายกองค์การ			

บริหารส่วนตำบล ประธานสภาองค์การบริหารส่วนตำบล รองประธานสภาองค์การบริหารส่วนตำบล สมาชิกสภาองค์การบริหารส่วนตำบล เลขานุการนายกองค์การบริหารส่วนตำบลและเลขานุการสภาองค์การบริหารส่วนตำบล พ.ศ. 2554 แก้ไขเพิ่มเติมถึง ฉบับที่ 3 พ.ศ. 2566

ค่าตอบแทนพิเศษนายก/รองนายก จำนวน 180,000 บาท

- เพื่อจ่ายเป็นเงินค่าตอบแทนพิเศษนายกองค์การบริหารส่วนตำบล รองนายกองค์การบริหารส่วนตำบล แยกดังนี้ (สำนักปลัด)

1. ค่าตอบแทนพิเศษของนายกองค์การบริหารส่วนตำบลแพง อัตราเดือนละ 6,000 บาท จำนวน 12 เดือน
2. ค่าตอบแทนพิเศษของรองนายกองค์การบริหารส่วนตำบลแพง อัตราเดือนละ 4,500 บาท/คน รวม 2 คน จำนวน 12 เดือน

- เป็นไปตามระเบียบกระทรวงมหาดไทยว่าด้วยเงินค่าตอบแทนนายกองค์การบริหารส่วนตำบล รองนายกองค์การบริหารส่วนตำบล ประธานสภาองค์การบริหารส่วนตำบล รองประธานสภาองค์การบริหารส่วนตำบล สมาชิกสภาองค์การบริหารส่วนตำบล เลขานุการนายกองค์การบริหารส่วนตำบลและเลขานุการสภาองค์การบริหารส่วนตำบล พ.ศ. 2554 แก้ไขเพิ่มเติมถึง ฉบับที่ 3 พ.ศ. 2566

ค่าตอบแทนรายเดือนเลขานุการ/ที่ปรึกษานายกเทศมนตรี นายกองค์การบริหารส่วนตำบล จำนวน 120,960 บาท

- เพื่อจ่ายเป็นเงินค่าตอบแทนรายเดือนของเลขานุการนายกองค์การบริหารส่วนตำบล อัตราเดือนละ 10,080 บาท จำนวน 12 เดือน (สำนักปลัด)
- เป็นไปตามระเบียบกระทรวงมหาดไทยว่าด้วยเงินค่าตอบแทนนายกองค์การบริหารส่วนตำบล รองนายกองค์การบริหารส่วนตำบล ประธานสภาองค์การบริหารส่วนตำบล รองประธานสภาองค์การบริหารส่วนตำบล สมาชิกสภาองค์การบริหารส่วนตำบล เลขานุการนายกองค์การบริหารส่วนตำบลและเลขานุการสภาองค์การบริหารส่วนตำบล พ.ศ. 2554 แก้ไขเพิ่มเติมถึง ฉบับที่ 3 พ.ศ. 2566

เงินค่าตอบแทนประธานสภา/รองประธานสภา/สมาชิกสภา/เลขานุการสภาองค์กรปกครองส่วนท้องถิ่น จำนวน 2,039,040 บาท

- เพื่อจ่ายเป็นเงินค่าตอบแทนประธานสภา รองประธานสภา สมาชิกสภา เลขานุการสภา (สำนักปลัด) ดังนี้

1. ค่าตอบแทนประธานสภาองค์การบริหารส่วนตำบลแพง อัตราเดือนละ 15,840 บาท จำนวน 12 เดือน
2. ค่าตอบแทนของรองประธานสภาองค์การบริหารส่วนตำบลแพง อัตราเดือนละ 12,960 บาท จำนวน 12 เดือน
3. ค่าตอบแทนของสมาชิกสภาองค์การบริหารส่วนตำบลแพง อัตราเดือนละ 10,080 บาท/คน รวม 14 คน จำนวน 12 เดือน

- เป็นไปตามระเบียบกระทรวงมหาดไทยว่าด้วยเงินค่าตอบแทนนายกองค์การบริหารส่วนตำบล รองนายกองค์การบริหารส่วนตำบล ประธานสภาองค์การบริหารส่วนตำบล รองประธานสภาองค์การบริหารส่วนตำบล สมาชิกสภาองค์การบริหารส่วนตำบล เลขานุการนายกองค์การบริหารส่วนตำบลและเลขานุการสภาองค์การบริหารส่วนตำบล พ.ศ. 2554 แก้ไขเพิ่มเติมถึง ฉบับที่ 3 พ.ศ. 2566

เงินเดือน (ฝ่ายประจำ) **รวม** **5,149,660** **บาท**

เงินเดือนข้าราชการ หรือพนักงานส่วนท้องถิ่น จำนวน 3,800,140 บาท

- เพื่อจ่ายเป็นเงินเดือนพนักงานส่วนท้องถิ่นประจำปีและเงินปรับปรุงเงินเดือนพนักงานส่วนท้องถิ่นประจำปี 8 อัตรา จำนวน 12 เดือน (สำนักปลัด)
- เป็นไปตามแผนอัตรากำลัง 3 ปี ประจำปีงบประมาณ พ.ศ. 2570 – 2572 ขององค์การบริหารส่วนตำบลแพง
- เป็นไปตามพระราชบัญญัติระเบียบบริหารงานบุคคลส่วนท้องถิ่น พ.ศ. 2542 และหนังสือสำนักงาน ก.จ. ก.ท. และ ก.อบต. ที่ มท 0809.2/ว 138 ลงวันที่ 30 ธันวาคม 2558 เรื่อง ซักซ้อมแนวทางการคำนวณภาระค่าใช้จ่ายด้านการบริหารงานบุคคลขององค์กรปกครองส่วนท้องถิ่น
- หนังสือสำนักงาน ก.จ. ก.ท. และ ก.อบต. ที่ มท 0809.2/ว 54 ลงวันที่ 25 พฤษภาคม 2569 เรื่อง การจัดทำแผนอัตรากำลัง 3 ปี ประจำปีงบประมาณ พ.ศ. 2570-2572

เงินประจำตำแหน่ง จำนวน 132,000 บาท

- เพื่อจ่ายเป็นเงินประจำตำแหน่งพนักงานส่วนท้องถิ่นสำหรับพนักงานที่ได้รับเงินประจำตำแหน่ง 3 อัตรา จำนวน 12 เดือน (สำนักปลัด)
- เป็นไปตามพระราชบัญญัติระเบียบบริหารงานบุคคลส่วนท้องถิ่น พ.ศ. 2542 และหนังสือสำนักงาน ก.จ. ก.ท. และ ก.อบต. ที่ มท 0809.2/ว 138 ลงวันที่ 30 ธันวาคม 2558 เรื่อง ซักซ้อมแนวทางการคำนวณภาระค่าใช้จ่ายด้านการบริหารงานบุคคลขององค์กรปกครองส่วนท้องถิ่น

- หนังสือสำนักงาน ก.จ. ก.ท. และ ก.อบต. ที่ มท 0809.2/ว 54 ลงวันที่ 25 พฤษภาคม 2569 เรื่อง การจัดทำแผนอัตรากำลัง 3 ปี ประจำปีงบประมาณ พ.ศ. 2570 - 2572

ค่าตอบแทนพนักงานจ้าง จำนวน 1,113,120 บาท

- เพื่อจ่ายเป็นค่าตอบแทนพนักงานจ้างตามภารกิจและพนักงานจ้างทั่วไป 7 อัตรา จำนวน 12 เดือน (สำนักปลัด)
- เป็นไปตามแผนอัตรากำลัง 3 ปี ประจำปีงบประมาณ พ.ศ. 2570 – 2572 ขององค์การบริหารส่วนตำบลแพง
- เป็นไปตามพระราชบัญญัติระเบียบบริหารงานบุคคลส่วนท้องถิ่น พ.ศ. 2542 และหนังสือสำนักงาน ก.จ. ก.ท. และ ก.อบต. ที่ มท 0809.2/ว 138 ลงวันที่ 30 ธันวาคม 2558 เรื่อง ซักซ้อมแนวทางการคำนวณภาระค่าใช้จ่ายด้านการบริหารงานบุคคลขององค์กรปกครองส่วนท้องถิ่น
- หนังสือสำนักงาน ก.จ. ก.ท. และ ก.อบต. ที่ มท 0809.2/ว 54 ลงวันที่ 25 พฤษภาคม 2569 เรื่อง การจัดทำแผนอัตรากำลัง 3 ปี ประจำปีงบประมาณ พ.ศ. 2570 - 2572

เงินเพิ่มต่าง ๆ ของพนักงานจ้าง จำนวน 104,400 บาท

- เพื่อจ่ายเป็นเงินเพิ่มการครองชีพชั่วคราวสำหรับพนักงานจ้างตามภารกิจและพนักงานจ้างทั่วไป 5 อัตรา จำนวน 12 เดือน (สำนักปลัด)
- เป็นไปตามแผนอัตรากำลัง 3 ปี ประจำปีงบประมาณ พ.ศ. 2570 – 2572 ขององค์การบริหารส่วนตำบลแพง
- เป็นไปตามพระราชบัญญัติ และหนังสือ ดังนี้

1) พระราชบัญญัติระเบียบบริหารงานบุคคลส่วนท้องถิ่น พ.ศ. 2542

2) หนังสือสำนักงาน ก.จ. ก.ท. และ ก.อบต. ที่ มท 0809.3/ว 1372 ลงวันที่ 1 กรกฎาคม 2558 เรื่อง ประกาศ ก.จ. ก.ท. และ ก.อบต. เรื่อง กำหนดมาตรฐานทั่วไปเกี่ยวกับหลักเกณฑ์การให้พนักงานส่วนท้องถิ่นลูกจ้างและพนักงานจ้างขององค์กรปกครองส่วนท้องถิ่นได้รับเงินเพิ่มการครองชีพชั่วคราว (ฉบับที่ 2)

3) หนังสือสำนักงาน ก.จ. ก.ท. และ ก.อบต. ที่ มท 0809.2/ว 138 ลงวันที่ 30 ธันวาคม 2558 เรื่อง ซักซ้อมแนวทางการคำนวณภาระค่าใช้จ่ายด้านการบริหารงานบุคคลขององค์กรปกครองส่วนท้องถิ่น

- หนังสือสำนักงาน ก.จ. ก.ท. และ ก.อบต. ที่ มท 0809.2/ว 54 ลงวันที่ 25 พฤษภาคม 2569 เรื่อง การจัดทำแผนอัตรากำลัง 3 ปี ประจำปีงบประมาณ พ.ศ. 2570 - 2572

งบดำเนินงาน	**รวม**	**1,426,400**	**บาท**
ค่าตอบแทน	**รวม**	**264,400**	**บาท**
ค่าตอบแทนผู้ปฏิบัติราชการอันเป็นประโยชน์แก่องค์กรปกครองส่วนท้องถิ่น			
ค่าตอบแทนคณะกรรมการสอบสวนทางวินัยและความรับผิดทางละเมิด - เพื่อจ่ายเป็นค่าตอบแทนแก่ข้าราชการส่วนท้องถิ่น พนักงานส่วนท้องถิ่น หรือข้าราขการประเภทอื่นที่ได้รับการแต่งตั้งเป็นคณะกรรมการสอบสวนทางวินัยหรือสอบสวนความรับผิดทางละเมิด (สำนักปลัด) - เป็นไปตามระเบียบกระทรวงการคลังว่าด้วยการจ่ายเงินสมนาคุณการสอบสวนทางวินัย พ.ศ. 2536 - เป็นไปตามระเบียบสำนักนายกรัฐมนตรีว่าด้วยหลักเกณฑ์การปฏิบัติเกี่ยวกับความรับผิดทางละเมิดของเจ้าหน้าที่ พ.ศ. 2539 - เป็นไปตามหนังสือกระทรวงมหาดไทย ด่วนมาก ที่ มท 0804.4/ว 2158 ลงวันที่ 20 เมษายน 2559	จำนวน	10,000	บาท
ค่าตอบแทนเจ้าหน้าที่ในการเลือกตั้ง - เพื่อจ่ายเป็นค่าตอบแทนเจ้าหน้าที่ผู้ปฏิบัติงานเลือกตั้งของ อบต. แพง เช่น คณะกรรมการเลือกตั้งประจำองค์กรปกครองส่วนท้องถิ่น ประธานกรรมการ และกรรมการประจำหน่วยเลือกตั้ง อนุกรรมการหรือบุคคลที่ได้รับการแต่งตั้งให้ช่วยเหลือในการปฏิบัติหน้าที่ของผู้อำนวยการเลือกตั้งประจำ อปท. ตามหลักเกณฑ์ที่กำหนด เป็นต้น (สำนักปลัด) - เป็นไปตามระเบียบ และหนังสือ ดังนี้ 1) ระเบียบคณะกรรมการเลือกตั้งว่าด้วยการเลือกตั้งสมาชิกสภาท้องถิ่นหรือผู้บริหารท้องถิ่น พ.ศ. 2562 2) หนังสือกระทรวงมหาดไทย ด่วนที่สุด ที่ มท 0808.2/ว 5013 ลว. 26 สิงหาคม 2563 3) หนังสือกรมส่งเสริมการปกครองท้องถิ่น ที่ มท 0808.2/ว 1095 ลว. 28 พฤษภาคม 2564	จำนวน	20,000	บาท

ค่าตอบแทนพิมพ์บัญชีรายชื่อผู้มีสิทธิเลือกตั้ง - เพื่อจ่ายเป็นค่าตอบแทนในการพิมพ์บัญชีรายชื่อผู้มีสิทธิเลือกตั้ง บัญชีรายชื่อผู้ไม่ไปใช้สิทธิเลือกตั้ง การพิมพ์หนังสือแจ้งเจ้าบ้าน และค่าใช้จ่ายอื่น ๆ ให้กับเจ้าหน้าที่ของสำนักทะเบียนอำเภอและสำนักทะเบียนท้องถิ่นในภารกิจการเลือกตั้งสมาชิกสภาท้องถิ่นและผู้บริหารท้องถิ่น เป็นต้น (สำนักปลัด) - เป็นไปตามระเบียบ และหนังสือ ดังนี้ 1) ระเบียบคณะกรรมการเลือกตั้งว่าด้วยการเลือกตั้งสมาชิกสภาท้องถิ่นหรือผู้บริหารท้องถิ่น พ.ศ. 2562 2) หนังสือกระทรวงมหาดไทย ด่วนที่สุด ที่ มท 0808.2/ว 5013 ลว. 26 สิงหาคม 2563 3) หนังสือกรมส่งเสริมการปกครองท้องถิ่น ที่ มท 0808.2/ว 1095 ลว. 28 พฤษภาคม 2564 4) หนังสือกรมส่งเสริมการปกครองท้องถิ่น ด่วนที่สุด ที่ มท 0818.2/ว 10 ลว. 5 มกราคม 2564	จำนวน	5,000	บาท
ค่าตอบแทนการปฏิบัติงานนอกเวลาราชการ - เพื่อจ่ายเป็นเงินตอบแทนการปฏิบัติงานนอกเวลาราชการให้กับ พนักงานส่วนท้องถิ่น และพนักงานจ้างที่ได้รับอนุมัติให้ปฏิบัติ หน้าที่นอกเวลาราชการปกติ หรือ วันหยุดราชการ (สำนักปลัด) - เป็นไปตามระเบียบกระทรวงมหาดไทย ว่าด้วยการเบิกจ่ายเงินตอบแทน การปฏิบัติงานนอกเวลาราชการขององค์กรปกครองส่วนท้อง ถิ่น พ.ศ. 2559 - หนังสือกรมส่งเสริมการปกครองท้องถิ่น ด่วนมาก ที่ มท 0808.2/ว 2409 ลงวันที่ 17 พฤศจิกายน 2559 เรื่อง ระเบียบ กระทรวงมหาดไทยว่าด้วยการเบิกจ่ายเงินตอบแทนการปฏิบัติ งานนอกเวลาราชการขององค์กรปกครองส่วนท้องถิ่น พ.ศ. 2559	จำนวน	5,000	บาท
ค่าเช่าบ้าน - เพื่อจ่ายเป็นค่าเช่าบ้านของพนักงานส่วนท้องถิ่นตามสิทธิที่จะได้รับตามอัตราที่ระเบียบกำหนด (สำนักปลัด) - เป็นไปตามระเบียบ และหนังสือ ดังนี้ 1) ระเบียบกระทรวงมหาดไทย ว่าด้วยค่าเช่าบ้านของข้าราชการส่วนท้องถิ่น พ.ศ. 2548 และที่แก้ไขเพิ่มเติมถึง (ฉบับที่ 4) พ.ศ. 2562 2) หนังสือกระทรวงมหาดไทย ที่ มท 0808.2/ว 5862 ลงวันที่ 12 ตุลาคม 2559 เรื่อง หลักเกณฑ์และวิธีการเกี่ยวกับการ	จำนวน	164,400	บาท

เบิกจ่ายเงินค่าเช่าบ้านของข้าราชการส่วนท้องถิ่น

เงินช่วยเหลือการศึกษาบุตร

เงินช่วยเหลือการศึกษาบุตรข้าราชการ/พนักงาน/ลูกจ้างประจำ - เพื่อจ่ายเป็นเงินสวัสดิการเกี่ยวกับการศึกษาบุตร ให้แก่พนักงานส่วนท้องถิ่น ฯลฯ ตามสิทธิที่ควรจะได้รับ (สำนักปลัด) - เป็นไปตามระเบียบกระทรวงมหาดไทย ว่าด้วยเงินสวัสดิการเกี่ยวกับการศึกษาบุตรขององค์กรปกครองส่วนท้องถิ่น พ.ศ. 2563	จำนวน	60,000	บาท

ค่าใช้สอย **รวม** **397,000** **บาท**

รายจ่ายเพื่อให้ได้มาซึ่งบริการ

ค่าจ้างเหมาบริการรักษาความปลอดภัย (ยาม) - เพื่อจ่ายเป็นค่าจ้างเหมาบริการรักษาความปลอดภัยอาคารและสถานที่ซึ่งเป็นทรัพย์สินของสำนักงานองค์การบริหารส่วนตำบลแพง (ยาม) 1 ราย เดือนละ 10,000 บาท จำนวน 12 เดือน เป็นเงิน 120,000 บาท (สำนักปลัด) - เป็นไปตามหนังสือกระทรวงมหาดไทย ที่ มท 0808.2/1627 ลงวันที่ 22 มีนาคม 2564 เรื่อง หลักเกณฑ์และอัตราค่าใช้จ่ายประกอบการพิจารณางบประมาณรายจ่ายประจำปีในลักษณะค่าใช้สอย วัสดุ และค่าสาธารณูปโภค - เป็นไปตามหนังสือกระทรวงมหาดไทย ที่ มท 0808.2/ว 4044 ลว. 10 กรกฎาคม 2563 เรื่อง หลักเกณฑ์การดำเนินการจ้างเอกชนและการเบิกจ่ายค่าจ้างเหมาบริการขององค์กรปกครองส่วนท้องถิ่น	จำนวน	120,000	บาท

ค่าจ้างเหมาอื่น ๆ - เพื่อจ่ายเป็นค่าจ้างเหมาอื่น ๆ เช่น ค่าจ้างเหมาที่มีลักษณะจ้างทำเพื่อให้ได้มาซึ่งป้ายประชาสัมพันธ์ ป้ายชื่อสำนักงาน หรือป้ายอื่น ๆ ที่มีลักษณะเป็นสิ่งก่อสร้าง จ้างเหมาโฆษณาและเผยแพร่ประชาสัมพันธ์ หรือสิ่งพิมพ์ต่าง ๆ ค่ากำจัดขยะหรือสิ่งปฏิกูลงานสวนหย่อม ฯลฯ (สำนักปลัด) - เป็นไปตามหนังสือกรมส่งเสริมปกครองท้องถิ่น ที่ มท 0808.2/ว1095 ลว. 28 พฤษภาคม 2564 เรื่อง รูปแบบและการจำแนกประเภทรายรับ – รายจ่ายประจำปีขององค์กรปกครองส่วนท้องถิ่น - หนังสือกระทรวงมหาดไทยที่ มท 0808.2/ว 4044 ลว. 10 กรกฎาคม 2563 เรื่อง หลักเกณฑ์การดำเนินการจ้างเอกชนและการเบิกจ่ายค่าจ้างเหมาบริการขององค์กรปกครองส่วนท้องถิ่น	จำนวน	10,000	บาท
ค่าเช่าเครื่องถ่ายเอกสาร - เพื่อจ่ายเป็นค่าเช่าเครื่องถ่ายเอกสาร เดือนละ 3,500 บาท จำนวน 12 เดือน เป็นเงิน 42,000 บาท (สำนักปลัด) - เป็นไปตามหนังสือกระทรวงมหาดไทย ที่ มท 0808.2 /1627 ลงวันที่ 22 มีนาคม 2564 เรื่อง หลักเกณฑ์และอัตราค่าใช้จ่ายประกอบการพิจารณางบประมาณรายจ่ายประจำปี ในลักษณะค่าใช้สอย วัสดุ และค่าสาธารณูปโภค - เป็นไปตามหนังสือกระทรวงมหาดไทย ที่ มท 0808.2/ว 4044 ลว. 10 กรกฎาคม 2563 เรื่อง หลักเกณฑ์การดำเนินการจ้างเอกชนและการเบิกจ่ายค่าจ้างเหมาบริการขององค์กรปกครองส่วนท้องถิ่น	จำนวน	42,000	บาท
ค่าถ่ายเอกสารเย็บเล่มเข้าปกหนังสือ - เพื่อจ่ายเป็นค่าเย็บเล่มเข้าปกหนังสือ ค่าถ่ายเอกสาร ฯลฯ (สำนักปลัด) - เป็นไปตามหนังสือกรมส่งเสริมปกครองท้องถิ่น ที่ มท 0808.2/ว1095 ลว. 28 พฤษภาคม 2564 เรื่อง รูปแบบและการจำแนกประเภทรายรับ – รายจ่ายประจำปีขององค์กรปกครองส่วนท้องถิ่น - หนังสือกระทรวงมหาดไทยที่ มท 0808.2/ว 4044 ลว. 10 กรกฎาคม 2563 เรื่อง หลักเกณฑ์การดำเนินการจ้างเอกชนและการเบิกจ่ายค่าจ้างเหมาบริการขององค์กรปกครองส่วนท้องถิ่น	จำนวน	20,000	บาท

ค่าธรรมเนียมต่าง ๆ - เพื่อจ่ายเป็นค่าธรรมเนียมต่าง ๆ (สำนักปลัด) - เป็นไปตามหนังสือกรมส่งเสริมปกครองท้องถิ่น ที่ มท 0808.2/ว1095 ลว. 28 พฤษภาคม 2564 เรื่อง รูปแบบและการจำแนกประเภทรายรับ – รายจ่ายประจำปีขององค์กรปกครองส่วนท้องถิ่น	จำนวน	10,000	บาท
ค่าเบี้ยประกัน - เพื่อจ่ายเป็นค่าทำประกันรถยนต์ส่วนกลาง (สำนักปลัด) - เป็นไปตามระเบียบกระทรวงมหาดไทยว่าด้วยค่าใช้จ่ายในการจัดทำประกันภัยทรัพย์สินขององค์กรปกครองส่วนท้องถิ่น พ.ศ.2562	จำนวน	10,000	บาท
รายจ่ายเกี่ยวกับการรับรองและพิธีการ			
รายจ่ายเกี่ยวกับการรับรองและพิธีการ - เพื่อจ่ายเป็นค่าอาหารว่างและเครื่องดื่ม ค่าอาหาร สำหรับกรณีหน่วยงานอื่นหรือบุคคลภายนอก เข้าดูงานหรือเยี่ยมชมองค์กรปกครองส่วนท้องถิ่น หรือการตรวจเยี่ยมหรือตรวจราชการ การแถลงข่าวองค์กรปกครองส่วนท้องถิ่น การมอบเงินหรือสิ่งของบริจาคให้องค์กรปกครองส่วนท้องถิ่น - เพื่อจ่ายค่าใช้จ่ายในการประชุมราชการขององค์กรปกครองส่วนท้องถิ่น รวมถึงการประชุมราชการทางไกลผ่านดาวเทียม - เพื่อจ่ายเป็นค่าใช้จ่ายในการเตรียมการระหว่างการรับเสด็จ ส่งเสด็จ หรือเกี่ยวเนื่องกับการรับเสด็จ ส่งเสด็จ พระมหากษัตริย์ พระราชินี พระบรมวงศานุวงศ์ (สำนักปลัด) 1) ระเบียบกระทรวงมหาดไทยว่าด้วยการเบิกค่าใช้จ่ายในการบริหารงานขององค์กรปกครองส่วนท้องถิ่นพ.ศ. 2562 2) หนังสือกระทรวงมหาดไทย ที่ มท 0808.2/ว 0766 ลงวันที่ 5 กุมภาพันธ์ 2563 เรื่อง เรื่องระเบียบกระทรวงมหาดไทยว่าด้วยการเบิกค่าใช้จ่ายในการบริหารงานขององค์กรปกครองส่วนท้องถิ่น พ.ศ.2562	จำนวน	30,000	บาท

รายจ่ายเกี่ยวเนื่องกับการปฏิบัติราชการที่ไม่เข้าลักษณะรายจ่ายงบรายจ่ายอื่น ๆ

ค่าใช้จ่ายในการเดินทางไปราชการ จำนวน 50,000 บาท

- เพื่อจ่ายเป็นค่าใช้จ่ายในการเดินทางไปราชการในราชอาณาจักรหรือการเดินทางไปต่างประเทศชั่วคราว เช่น ค่าเบี้ยเลี้ยงเดินทาง ค่าเช่าที่พัก ค่าพาหนะ รวมถึงค่าเช่ายานพาหนะ และค่าใช้จ่ายอื่นที่จำเป็นต้องจ่ายในการเดินทางไปราชการ ของบุคคลที่ได้รับอนุญาตหรืออนุมัติให้เดินทางไปราชการเพื่อประชุม ฝึกอบรม อบรม สัมมนา ดูงาน หรือไปติดต่อราชการ รวมถึงการฝึกอบรมเพื่อการพัฒนาองค์ความรู้เกี่ยวกับการปฏิบัติงานขององค์กรปกครองส่วนท้องถิ่น (สำนักปลัด) แยกดังนี้

1. งานบริหารทั่วไป ตั้งไว้ 30,000 บาท
2. งานวางแผนสถิติและวิชาการ ตั้งไว้ 10,000 บาท
3. งานควบคุมภายในและตรวจสอบภายใน ตั้งไว้ 10,000 บาท

- เป็นไปตามระเบียบ และหนังสือ ดังนี้

1) เป็นไปตามระเบียบกระทรวงมหาดไทยว่าด้วยค่าใช้จ่ายในการเดินทางไปราชการของเจ้าหน้าที่ท้องถิ่น พ.ศ. 2555 แก้ไขเพิ่มเติมถึง (ฉบับที่ 4) พ.ศ. 2561

2) หนังสือกระทรวงมหาดไทย ที่ มท 0808.2/ว 4657 ลงวันที่ 30 มิถุนายน 2565

ค่าใช้จ่ายในการเลือกตั้ง - เพื่อจ่ายเป็นค่าใช้จ่ายในการเลือกตั้งขององค์กรปกครองส่วนท้องถิ่น ตามที่กฎหมาย ระเบียบ หรือหนังสือสั่งการกำหนด เช่น ค่าบัตรเลือกตั้ง วัสดุ อุปกรณ์ เครื่องเขียน ตราประทับ ค่าป้าย คู่มือกรรมการ รวมถึงค่าใช้จ่ายสำหรับการจัดส่งหนังสือแจ้งรายชื่อผู้มีสิทธิเลือกตั้ง (ส.ถ./ผ.ถ. 1/5) และการจัดส่งเอกสารหนังสือประชาสัมพันธ์การเลือกตั้งองค์กรปกครองส่วนท้องถิ่น รวมถึงการอบรมคณะกรรมการประจำหน่วยเลือกตั้ง (กปน.) และเจ้าหน้าที่รักษาความปลอดภัยประจำที่เลือกตั้ง เป็นต้น (สำนักปลัด) 1) ระเบียบคณะกรรมการเลือกตั้งว่าด้วยการเลือกตั้งสมาชิกสภาท้องถิ่นหรือผู้บริหารท้องถิ่น พ.ศ. 2562 2) หนังสือกระทรวงมหาดไทย ด่วนที่สุด ที่ มท 0808.2/ว 5013 ลว. 26 สิงหาคม 2563 3) หนังสือกรมส่งเสริมการปกครองท้องถิ่น ที่ มท 0808.2/ว 1095 ลว. 28 พฤษภาคม 2564 4) หนังสือกระทรวงมหาดไทย ด่วนที่สุด ที่ มท 0818.2/ว 4149 ลงวันที่ 19 กรกฎาคม 2564 5) หนังสือกรมส่งเสริมการปกครองท้องถิ่น ด่วนที่สุด ที่ มท 0818.2/ว 13 ลงวันที่ 30 กันยายน 2564	จำนวน	20,000	บาท
ค่าลงทะเบียนฝึกอบรม - เพื่อจ่ายเป็นค่าใช้จ่ายในการลงทะเบียน ค่าธรรมเนียม หรือค่าใช้จ่ายทำนองเดียวกันที่เรียกชื่ออย่างอื่นให้ผู้เข้ารับการฝึกอบรมเบิกจ่าย สำหรับฝึกอบรมที่องค์กรปกครองส่วนท้องถิ่นหรือหน่วยงานอื่นของรัฐหรือร่วมกันจัดหรือฝึกอบรมที่หน่วยงานอื่น ซึ่งไม่ใช่หน่วยงานของรัฐจัดหรือร่วมกันจัด หรือการฝึกอบรมเพื่อการพัฒนาองค์ความรู้เกี่ยวกับการปฏิบัติงานขององค์กรปกครองส่วนท้องถิ่น (สำนักปลัด) แยกดังนี้ 1. งานบริหารทั่วไป ตั้งไว้ 30,000 บาท 2. งานวางแผนสถิติและวิชาการ ตั้งไว้ 10,000 บาท 3. งานควบคุมภายในและตรวจสอบภายใน ตั้งไว้ 10,000 บาท - เป็นไปตามระเบียบกระทรวงมหาดไทยว่าด้วยค่าใช้จ่ายในการฝึกอบรมของเจ้าหน้าที่ท้องถิ่น พ.ศ. 2569	จำนวน	50,000	บาท

โครงการกิจกรรมวันท้องถิ่นไทย - เพื่อจ่ายเป็นค่าใช้จ่ายในการจัดงานและจัดกิจกรรมสาธารณะ วันท้องถิ่นไทย วันที่ 18 มีนาคม ของทุกปี ได้แก่ ค่าอาหารและเครื่องดื่ม ค่าเช่าหรือบริการวัสดุอุปกรณ์ที่จำเป็นในการจัดงาน เช่น เครื่องเสียง เต็นท์ เวที ค่าใช้จ่ายในการตกแต่งและจัดสถานที่ และค่าใช้จ่ายอื่น ๆ ที่จำเป็น (สำนักปลัด) - เป็นไปตามแผนพัฒนาท้องถิ่น (พ.ศ. 2566 – 2570) หน้าที่ 76 ลำดับที่ 9 - เป็นไปตามระเบียบกระทรวงมหาดไทย ว่าด้วยการเบิกจ่ายค่าใช้จ่ายในการจัดงาน การจัดกิจกรรมสาธารณะ การส่งเสริมกีฬา และการแข่งขันกีฬาขององค์กรปกครองส่วนท้องถิ่น พ.ศ. 2564	จำนวน	5,000 บาท
โครงการจิตอาสา เราทำความดีด้วยหัวใจ - เพื่อจ่ายเป็นค่าใช้จ่ายตามโครงการ เช่น ค่าป้าย ค่าจัดสถานที่ ค่าอาหารว่างและเครื่องดื่ม ค่าอาหารกลางวัน และค่าใช้จ่ายอื่น ๆ ที่จำเป็น (สำนักปลัด) - เป็นไปตามแผนพัฒนาท้องถิ่น (พ.ศ. 2566 – 2570) หน้าที่ 76 ลำดับที่ 7 - เป็นไปตามระเบียบกระทรวงมหาดไทย ว่าด้วยการเบิกจ่ายค่าใช้จ่ายในการจัดงาน การจัดกิจกรรมสาธารณะ การส่งเสริมกีฬา และการแข่งขันกีฬาขององค์กรปกครองส่วนท้องถิ่น พ.ศ. 2564	จำนวน	30,000 บาท
ค่าวัสดุ	**รวม**	**190,000 บาท**
วัสดุสำนักงาน - เพื่อจ่ายเป็นค่าวัสดุสำนักงาน ลักษณะโดยสภาพไม่คงทนถาวรหรือตามปกติมีอายุการใช้งานไม่ยืนนาน สิ้นเปลือง หมดไป หรือเปลี่ยนสภาพไปในระยะเวลาอันสั้น ได้แก่ วัสดุคงทน วัสดุสิ้นเปลือง วัสดุอุปกรณ์ประกอบและอะไหล่ และให้หมายถึงรายจ่ายเพื่อประกอบขึ้นใหม่ ดัดแปลง ต่อเติม หรือปรับปรุงวัสดุ สิ่งของที่ใช้ในการซ่อมแซมบำรุงรักษาทรัพย์สินให้สามารถใช้งานได้ตามปกติ รายจ่ายที่ต้องชำระพร้อมกับค่าวัสดุ เช่น ค่าขนส่ง ค่าภาษี ค่าประกันภัย ค่าติดตั้ง เป็นต้น เช่น หนังสือ กระดาษ เครื่องคิดเลขขนาดเล็ก น้ำดื่มสำหรับบริการประชาชนในสำนักงาน ฯลฯ (สำนักปลัด) – เป็นไปตามระเบียบ และหนังสือ ดังนี้ 1) ระเบียบกระทรวงมหาดไทยว่าด้วยการเบิกค่าใช้จ่ายในการบริหารงานขององค์กรปกครองส่วนท้องถิ่น พ.ศ. 2562	จำนวน	80,000 บาท

2) หนังสือกระทรวงมหาดไทย ที่ มท 0810.3/ว 7509 ลงวันที่ 7 ตุลาคม 2565
3) หนังสือกรมส่งเสริมการปกครองท้องถิ่น ที่ มท 0808.2/ว 1095 ลงวันที่ 28 พฤษภาคม 2564 เรื่อง รูปแบบและการจำแนกประเภทรายรับ–รายจ่าย งบประมาณรายจ่ายประจำปีขององค์กรปกครองส่วนท้องถิ่น

วัสดุงานบ้านงานครัว จำนวน 10,000 บาท

- เพื่อจ่ายเป็นค่าวัสดุงานบ้านงานครัว ที่มีลักษณะโดยสภาพไม่คงทนถาวรหรือตามปกติมีอายุการใช้งานไม่ยืนนาน สิ้นเปลือง หมดไป หรือเปลี่ยนสภาพไปในระยะเวลาอันสั้น ได้แก่ วัสดุคงทน วัสดุสิ้นเปลือง เช่น หม้อ กระทะ กะละมัง ตะหลิว ผงซักฟอก สบู่ น้ำยาดับกลิ่น แปรง กรอบรูป มีด ถัง ถาด แก้วน้ำ ไม้กวาด เข่ง ผ้าปูโต๊ะ ฯลฯ (สำนักปลัด)
– เป็นไปตามระเบียบ และหนังสือ ดังนี้
1) ระเบียบกระทรวงมหาดไทยว่าด้วยการเบิกค่าใช้จ่ายในการบริหารงานขององค์กรปกครองส่วนท้องถิ่น พ.ศ. 2562
2) หนังสือกรมส่งเสริมการปกครองท้องถิ่น ที่ มท 0808.2/ว 1095 ลงวันที่ 28 พฤษภาคม 2564
3) หนังสือกระทรวงมหาดไทย ที่ มท 0810.3/ว 7509 ลงวันที่ 7 ตุลาคม 2565

วัสดุก่อสร้าง จำนวน 10,000 บาท

- เพื่อจ่ายเป็นค่าวัสดุก่อสร้าง ที่มีลักษณะโดยสภาพไม่คงทนถาวรหรือตามปกติมีอายุการใช้งานไม่ยืนนาน สิ้นเปลือง หมดไป หรือเปลี่ยนสภาพไปในระยะเวลาอันสั้น ได้แก่ วัสดุคงทน วัสดุสิ้นเปลือง วัสดุอุปกรณ์ประกอบและอะไหล่ รวมถึงรายจ่าย เพื่อประกอบ ดัดแปลง ต่อเติมหรือปรับปรุง รายจ่ายที่ต้องชำระพร้อมกับค่าวัสดุ เช่น ไม้ต่างๆ ค้อน น้ำมันทาไม้ คีม ชะแลง น้ำมันทาไม้ ทินเนอร์ สี ปูนซีเมนต์ ท่อน้ำและอุปกรณ์ประปา ท่อต่างๆ ท่อน้ำบาดาล ฯลฯ (สำนักปลัด)
– เป็นไปตามระเบียบ และหนังสือ ดังนี้
1) ระเบียบกระทรวงมหาดไทยว่าด้วยการเบิกค่าใช้จ่ายในการบริหารงานขององค์กรปกครองส่วนท้องถิ่น พ.ศ. 2562
2) หนังสือกรมส่งเสริมการปกครองท้องถิ่น ที่ มท 0808.2/ว 1095 ลงวันที่ 28 พฤษภาคม 2564
3) หนังสือกระทรวงมหาดไทย ที่ มท 0810.3/ว 7509 ลงวันที่ 7 ตุลาคม 2565

วัสดุยานพาหนะและขนส่ง จำนวน 10,000 บาท

- เพื่อจ่ายเป็นค่าวัสดุยานพาหนะและขนส่ง ที่มีลักษณะโดยสภาพไม่คงทนถาวรหรือตามปกติมีอายุการใช้งานไม่ยืนนาน สิ้นเปลืองหมดไป หรือเปลี่ยนสภาพไปในระยะเวลาอันสั้น ได้แก่ วัสดุคงทน วัสดุสิ้นเปลือง วัสดุอุปกรณ์ประกอบและอะไหล่ รายจ่ายที่ต้องชำระพร้อมกับค่าวัสดุ เช่น ไขควง ประแจ แม่แรง กุญแจปากตาย กุญแจเลื่อน คิมล็อค ยางรถยนต์ น้ำมันเบรก ฟิล์มกรองแสง น้ำกลั่น เบาะรถยนต์ เครื่องยนต์(อะไหล่) ชุดเกียร์รถยนต์ เบรก ครัช พวงมาลัย หม้อน้ำ ฯลฯ (สำนักปลัด)
– เป็นไปตามระเบียบ และหนังสือ ดังนี้
1) ระเบียบกระทรวงมหาดไทยว่าด้วยการเบิกค่าใช้จ่ายในการบริหารงานขององค์กรปกครองส่วนท้องถิ่น พ.ศ. 2562
2) หนังสือกรมส่งเสริมการปกครองท้องถิ่น ที่ มท 0808.2/ว 1095 ลงวันที่ 28 พฤษภาคม 2564
3) หนังสือกระทรวงมหาดไทย ที่ มท 0810.3/ว 7509 ลงวันที่ 7 ตุลาคม 2565

วัสดุเชื้อเพลิงและหล่อลื่น จำนวน 60,000 บาท

- เพื่อจ่ายเป็นค่าวัสดุเชื้อเพลิงและหล่อลื่น ที่มีลักษณะโดยสภาพไม่คงทนถาวรหรือตามปกติมีอายุการใช้งานไม่ยืนนาน สิ้นเปลืองหมดไป หรือเปลี่ยนสภาพไปในระยะเวลาอันสั้น ได้แก่ วัสดุคงทน วัสดุสิ้นเปลือง วัสดุอุปกรณ์ประกอบและอะไหล่ รายจ่ายที่ต้องชำระพร้อมกับค่าวัสดุ เช่นแก๊สหุงต้ม น้ำมันเชื้อเพลิง น้ำมันดีเซล น้ำมันก๊าด น้ำมันเบนซิน น้ำมันเตา น้ำมันจาระบี น้ำมันเครื่อง ถ่าน ก๊าซ น้ำมันเกียร์ น้ำมันหล่อลื่น ฯลฯ (สำนักปลัด)
– เป็นไปตามระเบียบ และหนังสือ ดังนี้
1) ระเบียบกระทรวงมหาดไทยว่าด้วยการเบิกค่าใช้จ่ายในการบริหารงานขององค์กรปกครองส่วนท้องถิ่น พ.ศ. 2562
2) หนังสือกรมส่งเสริมการปกครองท้องถิ่น ที่ มท 0808.2/ว 1095 ลงวันที่ 28 พฤษภาคม 2564
3) หนังสือกระทรวงมหาดไทย ที่ มท 0810.3/ว 7509 ลงวันที่ 7 ตุลาคม 2565

วัสดุคอมพิวเตอร์ จำนวน 20,000 บาท

- เพื่อจ่ายเป็นค่าวัสดุคอมพิวเตอร์ ที่มีลักษณะโดยสภาพไม่คงทนถาวรหรือตามปกติมีอายุการใช้งานไม่ยืนนาน สิ้นเปลือง หมดไป หรือเปลี่ยนสภาพไปในระยะเวลาอันสั้น ได้แก่ วัสดุคงทน วัสดุสิ้นเปลือง วัสดุอุปกรณ์ประกอบและ

อะไหล่ รายจ่ายที่ต้องชำระพร้อมกับค่าวัสดุ เช่น ค่าขนส่ง ค่าภาษี ค่าประกันภัย ค่าติดตั้ง เป็นต้น เช่น แผ่นหรือจาน บันทึกข้อมูล อุปกรณ์บันทึกข้อมูล เทปบันทึกข้อมูล หัวพิมพ์ หรือแถบพิมพ์สำหรับเครื่องพิมพ์คอมพิวเตอร์ หน่วยประมวลผล แผงแป้นอักขระหรือแป้นพิมพ์ เมาส์ เครื่องกระจายสัญญาณ ฯลฯ (สำนักปลัด)
– เป็นไปตามระเบียบ และหนังสือ ดังนี้
1) ระเบียบกระทรวงมหาดไทยว่าด้วยการเบิกค่าใช้จ่ายในการบริหารงานขององค์กรปกครองส่วนท้องถิ่น พ.ศ. 2562
2) หนังสือกรมส่งเสริมการปกครองท้องถิ่น ที่ มท 0808.2/ว 1095 ลงวันที่ 28 พฤษภาคม 2564
3) หนังสือกระทรวงมหาดไทย ที่ มท 0810.3/ว 7509 ลงวันที่ 7 ตุลาคม 2565

ค่าสาธารณูปโภค	**รวม**	**575,000**	**บาท**
ค่าไฟฟ้า	จำนวน	500,000	บาท

- เพื่อจ่ายเป็นค่าไฟฟ้าสำหรับอาคารสำนักงานองค์การบริหารส่วนตำบลแพง ให้กับการไฟฟ้าส่วนภูมิภาค (สำนักปลัด)
- เป็นไปตามระเบียบ และหนังสือ ดังนี้ 1) ระเบียบกระทรวงมหาดไทยว่าด้วยการเบิกค่าใช้จ่ายในการบริหารงานขององค์กรปกครองส่วนท้องถิ่น พ.ศ. 2562 2) หนังสือกรมส่งเสริมการปกครองท้องถิ่น ที่ มท 0808.2/ว 1095 ลงวันที่ 28 พฤษภาคม 2564 3) หนังสือกรมส่งเสริมการปกครองท้องถิ่น ด่วนที่สุด ที่ มท 0808.2/ว 3035 ลงวันที่ 30 กันยายน 2563

ค่าน้ำประปา ค่าน้ำบาดาล	จำนวน	10,000	บาท

- เพื่อจ่ายเป็นค่าน้ำประปา สำนักงานองค์การบริหารส่วนตำบลแพง (สำนักปลัด)
– เป็นไปตามระเบียบ และหนังสือ ดังนี้
1) ระเบียบกระทรวงมหาดไทยว่าด้วยการเบิกค่าใช้จ่ายในการบริหารงานขององค์กรปกครองส่วนท้องถิ่น พ.ศ. 2562
2) หนังสือกรมส่งเสริมการปกครองท้องถิ่น ด่วนที่สุด ที่ มท 0808.2/ว 3035 ลงวันที่ 30 กันยายน 2563
3) หนังสือกรมส่งเสริมการปกครองท้องถิ่น ที่ มท 0808.2/ว 1095 ลงวันที่ 28 พฤษภาคม 2564

ค่าบริการไปรษณีย์ จำนวน 10,000 บาท

- เพื่อจ่ายเป็นค่าบริการไปรษณีย์ ค่าธนาณัติ ค่าดวงตราไปรษณีย์ยากร สำนักงานองค์การบริหารส่วนตำบลแพง (สำนักปลัด)

– เป็นไปตามระเบียบ และหนังสือ ดังนี้

1) ระเบียบกระทรวงมหาดไทยว่าด้วยการเบิกค่าใช้จ่ายในการบริหารงานขององค์กรปกครองส่วนท้องถิ่น พ.ศ. 2562

2) หนังสือกรมส่งเสริมการปกครองท้องถิ่น ที่ มท 0808.2/ว 1095 ลงวันที่ 28 พฤษภาคม 2564

ค่าบริการสื่อสารและโทรคมนาคม จำนวน 30,000 บาท

- เพื่อจ่ายเป็นค่าสื่อสารและโทรคมนาคม ค่าบริการอินเตอร์เน็ต ค่าสื่อสารผ่านดาวเทียม ค่าใช้จ่ายเกี่ยวกับการใช้ระบบอินเทอร์เน็ต รวมถึงอินเทอร์เน็ตการ์ดและค่าสื่อสารอื่น ๆ เช่น ค่าเคเบิลทีวี ค่าเช่าช่องสัญญาณ ดาวเทียม เป็นต้น ฯลฯ (สำนักปลัด)

– เป็นไปตามระเบียบ และหนังสือ ดังนี้

1) ระเบียบกระทรวงมหาดไทยว่าด้วยการเบิกค่าใช้จ่ายในการบริหารงานขององค์กรปกครองส่วนท้องถิ่น พ.ศ. 2562

2) หนังสือกรมส่งเสริมการปกครองท้องถิ่น ด่วนที่สุด ที่ มท 0808.2/ว 3035 ลงวันที่ 30 กันยายน 2563

3) หนังสือกรมส่งเสริมการปกครองท้องถิ่น ที่ มท 0808.2/ว 1095 ลงวันที่ 28 พฤษภาคม 2564

ค่าเช่าพื้นที่เว็บไซต์ และค่าธรรมเนียมที่เกี่ยวข้อง จำนวน 25,000 บาท

- เพื่อจ่ายเป็นค่าเช่าพื้นที่เว็บไซต์และค่าธรรมเนียมที่เกี่ยวข้อง (ระบบCLOUD, HOSTING) เพื่อใช้ประชาสัมพันธ์ข้อมูลข่าวสารต่างๆ ขององค์การบริหารส่วนตำบลแพง และการสร้างการรับรู้สู่ชุมชนในระดับพื้นที่โดยมีการบริหารจัดการข้อมูลข่าวสาร เผยแพร่ข้อมูลข่าวสารผ่านช่องทางต่างๆ เพื่อสร้างการรับรู้สู่ประชาชนโดยตรงและติดตามการเผยแพร่ข้อมูลข่าวสาร เพื่อให้ข้อมูลเป็นไปอย่างถูกต้องและครบถ้วน (สำนักปลัด)

– เป็นไปตามระเบียบ และหนังสือ ดังนี้

1) ระเบียบกระทรวงมหาดไทยว่าด้วยการเบิกค่าใช้จ่ายในการบริหารงานขององค์กรปกครองส่วนท้องถิ่น พ.ศ. 2562

2) หนังสือกรมส่งเสริมการปกครองท้องถิ่น ด่วนที่สุด ที่ มท 0808.2/ว 3035 ลงวันที่ 30 กันยายน 2563

3) หนังสือกรมส่งเสริมการปกครองท้องถิ่น ที่ มท 0808.2/ว 1095 ลงวันที่ 28 พฤษภาคม 2564

งบลงทุน	**รวม**	**17,600**	**บาท**
ค่าครุภัณฑ์	**รวม**	**17,600**	**บาท**
ครุภัณฑ์การเกษตร			
เลื่อยโซ่ไร้สาย - เพื่อจ่ายเป็นค่าจัดซื้อเลื่อยโซ่ไร้สาย จำนวน 1 เครื่อง (สำนักปลัด) - แรงดันไฟแบตเตอรี่ 18 V ความเร็วของโซ่เลื่อย 720 ม./วินาที - ขนาดโซ่เลื่อย 11 มม. ความกว้าง 280 มม. ความยาว 510 มม. ความสูง 110 มม. - เป็นครุภัณฑ์ที่ไม่มีกำหนดไว้ในบัญชีราคามาตรฐานครุภัณฑ์ของหน่วยงานรัฐ - ตั้งงบประมาณรายจ่ายครุภัณฑ์ ตามราคาท้องถิ่น เพื่อใช้ในการปฏิบัติงานของเจ้าหน้าที่ - เป็นไปตามหนังสือกรมส่งเสริมการปกครองท้องถิ่น ที่ มท 0808.2/ว 1095 ลงวันที่ 28 พฤษภาคม 2564	จำนวน	10,000	บาท
ครุภัณฑ์งานบ้านงานครัว			
เครื่องตัดหญ้า - เพื่อจ่ายเป็นค่าจัดซื้อเครื่องตัดหญ้า 4 จังหวะ จำนวน 1 เครื่อง (สำนักปลัด) - เครื่องตัดหญ้าแบบสะพาย เสียงเบา ประหยัดน้ำมัน - สตาร์ทง่ายแรงบิดสูง ขนาดเครื่องยนต์ 35.88 ซีซี - ระบบเชือกดึงสตาร์ท - กำลังเครื่องยนต์แบบ 1 กิโลวัตต์ ที่ 7,800 รอบต่อนาที - ถังน้ำมันขนาด 0.85 ลิตร - เป็นครุภัณฑ์ที่ไม่มีกำหนดไว้ในบัญชีราคามาตรฐานครุภัณฑ์ของหน่วยงานรัฐ - ตั้งงบประมาณรายจ่ายครุภัณฑ์ ตามราคาท้องถิ่น เพื่อใช้ในการปฏิบัติงานของเจ้าหน้าที่ - เป็นไปตามหนังสือกระทรวงมหาดไทย ที่ มท 0808.2/ว 1989 ลงวันที่ 22 มิถุนายน 2552 - เป็นไปตามหนังสือกรมส่งเสริมการปกครองท้องถิ่น ที่ มท 0808.2/ว 1095 ลงวันที่ 28 พฤษภาคม 2564	จำนวน	3,500	บาท

ครุภัณฑ์คอมพิวเตอร์หรืออิเล็กทรอนิกส์

เครื่องพิมพ์แบบฉีดหมึกพร้อมติดตั้งถังหมึกพิมพ์ (Ink Tank Printer) จำนวน 4,100 บาท

- เพื่อจ่ายเป็นค่าจัดซื้อเครื่องพิมพ์แบบฉีดหมึกพร้อมติดตั้งถังหมึกพิมพ์ (Ink Tank Printer) จำนวน 1 เครื่อง (สำนักปลัด)
- เป็นไปตามบัญชีราคามาตรฐานครุภัณฑ์ กระทรวงดิจิทัลเพื่อเศรษฐกิจและสังคม ฉบับ เดือนธันวาคม 2568

งบเงินอุดหนุน รวม 45,000 บาท

เงินอุดหนุน รวม 45,000 บาท

เงินอุดหนุนองค์กรปกครองส่วนท้องถิ่น

อุดหนุนศูนย์ปฏิบัติการร่วมในการช่วยเหลือประชาชน จำนวน 15,000 บาท

- เพื่อจ่ายเป็นเงินอุดหนุนศูนย์ปฏิบัติการร่วมในการช่วยเหลือประชาชน (สำนักปลัด)
- เป็นไปตามระเบียบกระทรวงมาดไทยว่าด้วยเงินอุดหนุนขององค์กรปกครองส่วนท้องถิ่น พ.ศ. 2569
- เป็นไปตามแผนพัฒนาท้องถิ่น พ.ศ. 2566-2570 หน้า 63 ข้อ 2

เงินอุดหนุนส่วนราชการ

อุดหนุนอำเภอโกสุมพิสัยตามโครงการจัดงานรัฐพิธี จำนวน 10,000 บาท

- เพื่อจ่ายเป็นเงินอุดหนุนอำเภอโกสุมพิสัยตามโครงการจัดงานรัฐพิธี (สำนักปลัด)
- เป็นไปตามระเบียบกระทรวงมหาดไทยว่าด้วยเงินอุดหนุนขององค์กรปกครองส่วนท้องถิ่น พ.ศ. 2569
- เป็นไปตามแผนพัฒนาท้องถิ่นพ.ศ.2566-2570 หน้า 77 ข้อ 14

อุดหนุนอำเภอโกสุมพิสัยตามโครงการจัดพิธีถวายดอกไม้จันทร์งานพระราชพิธีถวายพระเพลิงพระบรมศพ สมเด็จพระนางเจ้าสิริกิติ์ พระบรมราชินีนาถ พระบรมราชชนนีพันปีหลวง - เพื่อจ่ายเป็นเงินอุดหนุนอำเภอโกสุมพิสัยตามอุดหนุนอำเภอโกสุมพิสัยตามโครงการจัดพิธีถวายดอกไม้จันทร์งานพระราชพิธีถวายพระเพลิงพระบรมศพ สมเด็จพระนางเจ้าสิริกิติ์ พระบรมราชินีนาถ พระบรมราชชนนีพันปีหลวง (สำนักปลัด) - เป็นไปตามระเบียบกระทรวงมหาดไทยว่าด้วยเงินอุดหนุนขององค์กรปกครองส่วนท้องถิ่น พ.ศ. 2569 - เป็นไปตามนโยบายรัฐบาล กระทรวง ทบวง กรม และส่วนราชการต่าง ๆ	จำนวน	20,000	บาท

งานวางแผนสถิติและวิชาการ	**รวม**	**587,730**	**บาท**
งบบุคลากร	**รวม**	**513,730**	**บาท**
เงินเดือน (ฝ่ายประจำ)	**รวม**	**513,730**	**บาท**
เงินเดือนข้าราชการ หรือพนักงานส่วนท้องถิ่น - เพื่อจ่ายเป็นเงินเดือนพนักงานส่วนท้องถิ่นประจำปีและเงินปรับปรุงเงินเดือนพนักงานส่วนท้องถิ่นประจำปี (เงินเดือนนักวิเคราะห์นโยบายและแผน) 1 อัตรา จำนวน 12 เดือน เป็นเงิน 276,970 บาท (สำนักปลัด) - เป็นไปตามแผนอัตรากำลัง 3 ปี ประจำปีงบประมาณ พ.ศ. 2570 - 2572 ขององค์การบริหารส่วนตำบลแพง - เป็นไปตามพระราชบัญญัติระเบียบบริหารงานบุคคลส่วนท้องถิ่น พ.ศ. 2542 - หนังสือสำนักงาน ก.จ. ก.ท. และ ก.อบต. ที่ มท 0809.2/ว 138 ลงวันที่ 30 ธันวาคม 2558 เรื่อง ซักซ้อมแนวทางการคำนวณภาระค่าใช้จ่ายด้านการบริหารงานบุคคลขององค์กรปกครองส่วนท้องถิ่น - หนังสือสำนักงาน ก.จ. ก.ท. และ ก.อบต. ที่ มท 0809.2/ว 54 ลงวันที่ 25 พฤษภาคม 2569 เรื่อง การจัดทำแผนอัตรากำลัง 3 ปี ประจำปีงบประมาณ พ.ศ. 2570 - 2572	จำนวน	276,970	บาท
ค่าตอบแทนพนักงานจ้าง - เพื่อจ่ายเป็นค่าตอบแทนพนักงานจ้างตามภารกิจ 1 อัตรา จำนวน 12 เดือน (สำนักปลัด) - เป็นไปตามแผนอัตรากำลัง 3 ปี ประจำปีงบประมาณ พ.ศ. 2570 - 2572 ขององค์การบริหารส่วนตำบลแพง - เป็นไปตามพระราชบัญญัติระเบียบบริหารงานบุคคลส่วนท้องถิ่น พ.ศ. 2542 และหนังสือสำนักงาน ก.จ. ก.ท.	จำนวน	236,760	บาท

และ ก.อบต. ที่ มท 0809.2/ว 138 ลงวันที่ 30 ธันวาคม 2558 เรื่อง ซักซ้อมแนวทางการคำนวณภาระค่าใช้จ่ายด้านการบริหารงานบุคคลขององค์กรปกครองส่วนท้องถิ่น
- หนังสือสำนักงาน ก.จ. ก.ท. และ ก.อบต. ที่ มท 0809.2/ว 54 ลงวันที่ 25 พฤษภาคม 2569 เรื่อง การจัดทำแผนอัตรากำลัง 3 ปี ประจำปีงบประมาณ พ.ศ. 2570 - 2572

งบดำเนินงาน	**รวม**	**48,000**	**บาท**
ค่าตอบแทน	**รวม**	**48,000**	**บาท**
ค่าเช่าบ้าน	จำนวน	48,000	บาท

- เพื่อจ่ายเป็นค่าเช่าบ้านของพนักงานส่วนท้องถิ่นตามสิทธิที่จะได้รับตามอัตราที่ระเบียบฯ กำหนด (สำนักปลัด)
- เป็นไปตามระเบียบ และหนังสือ ดังนี้
1) ระเบียบกระทรวงมหาดไทย ว่าด้วยค่าเช่าบ้านของข้าราชการส่วนท้องถิ่น พ.ศ. 2548 และที่แก้ไขเพิ่มเติมถึง (ฉบับที่ 4) พ.ศ. 2562
2) หนังสือกระทรวงมหาดไทย ที่ มท 0808.2/ว 5862 ลงวันที่ 12 ตุลาคม 2559 เรื่อง หลักเกณฑ์และวิธีการเกี่ยวกับการเบิกจ่ายเงินค่าเช่าบ้านของข้าราชการส่วนท้องถิ่น

งบลงทุน	**รวม**	**26,000**	**บาท**
ค่าครุภัณฑ์	**รวม**	**26,000**	**บาท**
ครุภัณฑ์คอมพิวเตอร์หรืออิเล็กทรอนิกส์			
เครื่องคอมพิวเตอร์ All In One สำหรับงานประมวลผล	จำนวน	26,000	บาท

- เพื่อจ่ายเป็นค่าจัดซื้อ เครื่องคอมพิวเตอร์ All In One สำหรับงานประมวลผล จำนวน 1 เครื่อง (สำนักปลัด)
- เป็นไปตามบัญชีราคามาตรฐานครุภัณฑ์ กระทรวงดิจิทัลเพื่อเศรษฐกิจและสังคม ฉบับ เดือนพฤษภาคม 2569

งานบริหารงานคลัง	**รวม**	**3,293,100**	**บาท**
งบบุคลากร	**รวม**	**2,658,100**	**บาท**
เงินเดือน (ฝ่ายประจำ)	**รวม**	**2,658,100**	**บาท**
เงินเดือนข้าราชการ หรือพนักงานส่วนท้องถิ่น	จำนวน	1,766,500	บาท

- เพื่อจ่ายเป็นเงินเดือนพนักงานส่วนท้องถิ่นประจำปีและเงินปรับปรุงเงินเดือนพนักงานส่วนท้องถิ่นประจำปี 5 อัตรา จำนวน 12 เดือน (กองคลัง)
- เป็นไปตามแผนอัตรากำลัง 3 ปี ประจำปีงบประมาณ พ.ศ. 2570 – 2572 ขององค์การบริหารส่วนตำบลแพง
- เป็นไปตามพระราชบัญญัติระเบียบบริหารงานบุคคล

ส่วนท้องถิ่น พ.ศ. 2542 และหนังสือสำนักงาน ก.จ. ก.ท. และ ก.อบต. ที่ มท 0809.2/ว 138 ลงวันที่ 30 ธันวาคม 2558 เรื่อง ซักซ้อมแนวทางการคำนวณภาระค่าใช้จ่ายด้านการบริหารงานบุคคลขององค์กรปกครองส่วนท้องถิ่น
- หนังสือสำนักงาน ก.จ. ก.ท. และ ก.อบต. ที่ มท 0809.2/ว 54 ลงวันที่ 25 พฤษภาคม 2569 เรื่อง การจัดทำแผนอัตรากำลัง 3 ปี ประจำปีงบประมาณ พ.ศ. 2570 - 2572

เงินประจำตำแหน่ง จำนวน 42,000 บาท
- เพื่อจ่ายเป็นเงินประจำตำแหน่งพนักงานส่วนท้องถิ่นสำหรับพนักงานที่ได้รับเงินประจำตำแหน่ง 1 อัตรา จำนวน 12 เดือน (กองคลัง)
- เป็นไปตามพระราชบัญญัติระเบียบบริหารงานบุคคลส่วนท้องถิ่น พ.ศ. 2542 และหนังสือสำนักงาน ก.จ. ก.ท. และ ก.อบต. ที่ มท 0809.2/ว 138 ลงวันที่ 30 ธันวาคม 2558 เรื่อง ซักซ้อมแนวทางการคำนวณภาระค่าใช้จ่ายด้านการบริหารงานบุคคลขององค์กรปกครองส่วนท้องถิ่น
- หนังสือสำนักงาน ก.จ. ก.ท. และ ก.อบต. ที่ มท 0809.2/ว 54 ลงวันที่ 25 พฤษภาคม 2569 เรื่อง การจัดทำแผนอัตรากำลัง 3 ปี ประจำปีงบประมาณ พ.ศ. 2570 - 2572

ค่าตอบแทนพนักงานจ้าง จำนวน 846,720 บาท
- เพื่อจ่ายเป็นค่าตอบแทนพนักงานจ้างตามภารกิจและพนักงานจ้างทั่วไป 4 อัตรา จำนวน 12 เดือน (กองคลัง)
- เป็นไปตามพระราชบัญญัติระเบียบบริหารงานบุคคลส่วนท้องถิ่น พ.ศ. 2542 และหนังสือสำนักงาน ก.จ. ก.ท. และ ก.อบต. ที่ มท 0809.2/ว 138 ลงวันที่ 30 ธันวาคม 2558 เรื่อง ซักซ้อมแนวทางการคำนวณภาระค่าใช้จ่ายด้านการบริหารงานบุคคลขององค์กรปกครองส่วนท้องถิ่น
- หนังสือสำนักงาน ก.จ. ก.ท. และ ก.อบต. ที่ มท 0809.2/ว 54 ลงวันที่ 25 พฤษภาคม 2569 เรื่อง การจัดทำแผนอัตรากำลัง 3 ปี ประจำปีงบประมาณ พ.ศ. 2570 - 2572

เงินเพิ่มต่าง ๆ ของพนักงานจ้าง จำนวน 2,880 บาท
- เพื่อจ่ายเป็นเงินเพิ่มการครองชีพชั่วคราวสำหรับพนักงานจ้างตามภารกิจและพนักงานจ้างทั่วไป 2 อัตรา จำนวน 12 เดือน (กองคลัง)
- เป็นไปตามแผนอัตรากำลัง 3 ปี ประจำปีงบประมาณ พ.ศ. 2570 – 2572 ขององค์การบริหารส่วนตำบลแพง
- เป็นไปตามพระราชบัญญัติ และหนังสือ ดังนี้

1) พระราชบัญญัติระเบียบบริหารงานบุคคลส่วนท้องถิ่น พ.ศ. 2542
2) หนังสือสำนักงาน ก.จ. ก.ท. และ ก.อบต. ที่ มท 0809.3/ว 1372 ลงวันที่ 1 กรกฎาคม 2558 เรื่อง ประกาศ ก.จ. ก.ท. และ ก.อบต. เรื่อง กำหนดมาตรฐานทั่วไปเกี่ยวกับ
3) หนังสือสำนักงาน ก.จ. ก.ท. และ ก.อบต. ที่ มท 0809.2/ว 138 ลงวันที่ 30 ธันวาคม 2558 เรื่อง ซักซ้อมแนวทางการคำนวณภาระค่าใช้จ่ายด้านการบริหารงานบุคคลขององค์กรปกครองส่วนท้องถิ่น
- หนังสือสำนักงาน ก.จ. ก.ท. และ ก.อบต. ที่ มท 0809.2/ว 54 ลงวันที่ 25 พฤษภาคม 2569 เรื่อง การจัดทำแผนอัตรากำลัง 3 ปี ประจำปีงบประมาณ พ.ศ. 2570 - 2572

งบดำเนินงาน **รวม** **635,000** **บาท**

ค่าตอบแทน **รวม** **220,000** **บาท**

ค่าตอบแทนผู้ปฏิบัติราชการอันเป็นประโยชน์แก่องค์กรปกครองส่วนท้องถิ่น

ค่าตอบแทนบุคคลหรือคณะกรรมการที่ได้รับแต่งตั้งตามกฎหมายว่าด้วยการจัดซื้อจัดจ้างและการบริหารพัสดุภาครัฐ จำนวน 100,000 บาท

- เพื่อจ่ายเป็นค่าตอบแทนบุคคลหรือคณะกรรมการที่ได้รับแต่งตั้งให้มีหน้าที่ในการดำเนินการเกี่ยวกับการจัดซื้อจัดจ้างและบริหารพัสดุ ตามกฎหมายว่าด้วยการจัดซื้อจัดจ้างและการบริหารพัสดุภาครัฐ (กองคลัง)
- เป็นไปตามพ.ร.บ.การจัดซื้อจัดจ้างและการบริหารพัสดุภาครัฐ พ.ศ. 2560
- เป็นไปตามหนังสือกรมส่งเสริมการปกครองท้องถิ่น ด่วนที่สุด ที่ มท 0808.2/ว 2850 ลงวันที่ 12 กันยายน 2561 ประกอบหนังสือกระทรวงการคลัง ด่วนที่สุด ที่ กค 0406.5/ว 85 ลงวันที่ 6 กันยายน 2561 (บุคคลหรือคณะกรรมการจัดซื้อจัดจ้าง)

ค่าเช่าบ้าน จำนวน 120,000 บาท

- เพื่อจ่ายเป็นค่าเช่าบ้านของพนักงานส่วนท้องถิ่นตามสิทธิที่จะได้รับตามอัตราที่ระเบียบฯ กำหนด (กองคลัง)
- เป็นไปตามระเบียบ และหนังสือ ดังนี้
1) ระเบียบกระทรวงมหาดไทย ว่าด้วยค่าเช่าบ้านของข้าราชการส่วนท้องถิ่น พ.ศ. 2548 และที่แก้ไขเพิ่มเติมถึง (ฉบับที่ 4) พ.ศ. 2562
2) หนังสือกระทรวงมหาดไทย ที่ มท 0808.2/ว 5862 ลงวันที่ 12 ตุลาคม 2559 เรื่อง หลักเกณฑ์และวิธีการเกี่ยวกับการ

เบิกจ่ายเงินค่าเช่าบ้านของข้าราชการส่วนท้องถิ่น

ค่าใช้สอย	**รวม**	**335,000**	**บาท**
รายจ่ายเพื่อให้ได้มาซึ่งบริการ			
ค่าจ้างเหมาบริการ - เพื่อจ่ายเป็นค่าจ้างเหมา ตามหนังสือกระทรวงมหาดไทย ที่ มท 0808.2/1627 ลงวันที่ 22 มีนาคม 2564 เรื่อง หลักเกณฑ์และอัตราค่าใช้จ่ายประกอบการพิจารณางบประมาณรายจ่ายประจำปีในลักษณะค่าใช้สอย วัสดุ และค่าสาธารณูปโภค และหนังสือกระทรวงมหาดไทยที่ มท 0808.2/ว 4044 ลว. 10 กรกฎาคม 2563 เรื่อง หลักเกณฑ์การดำเนินการจ้างเอกชนและการเบิกจ่ายค่าจ้างเหมาบริการขององค์กรปกครองส่วนท้องถิ่น จำนวน 1 อัตรา (กองคลัง) - จ้างเหมาทะเบียนคุมการเบิกจ่ายต่าง ๆ เดือนละ 10,000 บาท 12 เดือน เป็นเงิน 120,000 บาท	จำนวน	120,000	บาท
ค่าจ้างเหมาอื่น ๆ - เพื่อจ่ายเป็นค่าจ้างเหมาอื่น ๆ เช่น ค่าจ้างเหมาที่มีลักษณะจ้างทำเพื่อให้ได้มาซึ่งป้ายประชาสัมพันธ์ หรือป้ายอื่น ๆ จ้างเหมาโฆษณาและเผยแพร่ประชาสัมพันธ์ หรือสิ่งพิมพ์ต่าง ๆ ฯลฯ (กองคลัง) - เป็นไปตามหนังสือกรมส่งเสริมปกครองท้องถิ่น ที่ มท 0808.2/ว1095 ลว. 28 พฤษภาคม 2564 เรื่อง รูปแบบและการจำแนกประเภทรายรับ – รายจ่ายประจำปีขององค์กรปกครองส่วนท้องถิ่น - หนังสือกระทรวงมหาดไทยที่ มท 0808.2/ว 4044 ลว. 10 กรกฎาคม 2563 เรื่อง หลักเกณฑ์การดำเนินการจ้างเอกชนและการเบิกจ่ายค่าจ้างเหมาบริการขององค์กรปกครองส่วนท้องถิ่น	จำนวน	10,000	บาท
รายจ่ายเกี่ยวกับการรับรองและพิธีการ			

ค่ารับรอง จำนวน 5,000 บาท

- เพื่อจ่ายเป็นค่าอาหารว่างและเครื่องดื่ม ค่าอาหาร สำหรับกรณีหน่วยงานอื่นหรือบุคคลภายนอก เข้าดูงานหรือเยี่ยมชมองค์กรปกครองส่วนท้องถิ่น หรือการตรวจเยี่ยมหรือตรวจราชการ การแถลงข่าวองค์กรปกครองส่วนท้องถิ่น การมอบเงินหรือสิ่งของบริจาคให้องค์กรปกครองส่วนท้องถิ่น เพื่อจ่ายค่าใช้จ่ายในการประชุมราชการขององค์กรปกครองส่วนท้องถิ่น รวมถึงการประชุมราชการทางไกลผ่านดาวเทียม (กองคลัง)

1) ระเบียบกระทรวงมหาดไทยว่าด้วยการเบิกค่าใช้จ่ายในการบริหารงานขององค์กรปกครองส่วนท้องถิ่นพ.ศ. 2562

2) หนังสือกระทรวงมหาดไทย ที่ มท 0808.2/ว 0766 ลงวันที่ 5 กุมภาพันธ์ 2563 เรื่อง เรื่องระเบียบกระทรวงมหาดไทยว่าด้วยการเบิกค่าใช้จ่ายในการบริหารงานขององค์กรปกครองส่วนท้องถิ่น พ.ศ.2562

รายจ่ายเกี่ยวเนื่องกับการปฏิบัติราชการที่ไม่เข้าลักษณะรายจ่ายงบรายจ่ายอื่น ๆ

ค่าใช้จ่ายในการเดินทางไปราชการ จำนวน 10,000 บาท

- เพื่อจ่ายเป็นในการเดินทางไปราชการในราชอาณาจักรหรือการเดินทางไปต่างประเทศชั่วคราว เช่น ค่าเบี้ยเลี้ยงเดินทาง ค่าเช่าที่พัก ค่าพาหนะ รวมถึงค่าเช่ายานพาหนะและค่าใช้จ่ายอื่นที่จำเป็นต้องจ่ายในการเดินทางไปราชการของบุคคลที่ได้รับอนุญาตหรืออนุมัติให้เดินทางไปราชการเพื่อประชุม ฝึกอบรม อบรม สัมมนา ดูงาน หรือไปติดต่อราชการ รวมถึงการฝึกอบรมเพื่อการพัฒนาองค์ความรู้เกี่ยวกับการปฏิบัติงานขององค์กรปกครองส่วนท้องถิ่นให้ผู้บริหารสมาชิกสภาท้องถิ่น ข้าราชการและพนักงานขององค์กรปกครองส่วนท้องถิ่น (กองคลัง)
- เป็นไปตามระเบียบ และหนังสือ ดังนี้

1) เป็นไปตามระเบียบกระทรวงมหาดไทยว่าด้วยค่าใช้จ่ายในการเดินทางไปราชการของเจ้าหน้าที่ท้องถิ่น พ.ศ. 2555 แก้ไขเพิ่มเติมถึง (ฉบับที่ 4) พ.ศ. 2561

2) หนังสือกระทรวงมหาดไทย ที่ มท 0808.2/ว 4657 ลงวันที่ 30 มิถุนายน 2565

ค่าลงทะเบียนฝึกอบรม จำนวน 10,000 บาท

- เพื่อจ่ายเป็นค่าใช้จ่ายในการลงทะเบียน ค่าธรรมเนียม หรือค่าใช้จ่ายทำนองเดียวกันที่เรียกชื่ออย่างอื่นให้ผู้เข้ารับการฝึกอบรมเบิกจ่าย สำหรับฝึกอบรมที่องค์กรปกครองส่วนท้องถิ่นหรือหน่วยงานอื่นของรัฐจัดหรือร่วมกันจัด หรือการฝึกอบรมที่หน่วยงานอื่นซึ่งไม่ใช่หน่วยงานของรัฐจัดหรือร่วมกันจัด รวมถึงการฝึกอบรมเพื่อการพัฒนาองค์ความรู้เกี่ยวกับการปฏิบัติงานขององค์กรปกครองส่วนท้องถิ่นพนักงานขององค์กรปกครองส่วนท้องถิ่น (กองคลัง)
- เป็นไปตามระเบียบกระทรวงมหาดไทย ว่าด้วยค่าใช้จ่ายในการฝึกอบรมของเจ้าหน้าที่ท้องถิ่น พ.ศ. 2557

ค่าบำรุงรักษาและซ่อมแซม จำนวน 180,000 บาท

- เพื่อจ่ายเป็นค่าซ่อมแซมบำรุงรักษาเพื่อให้สามารถใช้งานได้ตามปกติ ค่าซ่อมแซมทรัพย์สินขององค์กรปกครองส่วนท้องถิ่นที่เกิดจากการเสื่อมสภาพ หรือชำรุดเสียหายจากการใช้งานปกติ ตั้งไว้ 180,000 บาท แยกดังนี้

1. สำนักปลัด ตั้งไว้ 100,000 บาท
2. กองคลัง ตั้งไว้ 20,000 บาท
3. กองช่าง ตั้งไว้ 20,000 บาท
4. กองสวัสดิการสังคม ตั้งไว้ 20,000 บาท
5. กองส่งเสริมการเกษตร ตั้งไว้ 20,000 บาท

- เป็นไปตามพระราชบัญญัติ และหนังสือ ดังนี้

1) ระเบียบกระทรวงมหาดไทยว่าด้วยการเบิกค่าใช้จ่ายในการบริหารงานขององค์กรปกครองส่วนท้องถิ่นพ.ศ. 2562
2) หนังสือกรมส่งเสริมการปกครองท้องถิ่น ที่ มท 0808.2/ว 1095 ลงวันที่ 28 พฤษภาคม 2564
3) หนังสือกระทรวงมหาดไทย ที่ มท 0808.2/ว 2909 ลงวันที่ 27 เมษายน 2565

ค่าวัสดุ **รวม** **80,000** **บาท**

วัสดุสำนักงาน จำนวน 40,000 บาท

- เพื่อจ่ายเป็นค่าวัสดุสำนักงาน ลักษณะโดยสภาพไม่คงทนถาวรหรือตามปกติมีอายุการใช้งานไม่ยืนนาน สิ้นเปลืองหมดไป หรือเปลี่ยนสภาพไปในระยะเวลาอันสั้น ได้แก่ วัสดุคงทน วัสดุสิ้นเปลือง วัสดุอุปกรณ์ประกอบและอะไหล่ และให้หมายถึงรายจ่ายเพื่อประกอบขึ้นใหม่ ดัดแปลง ต่อเติม หรือปรับปรุงวัสดุ สิ่งของที่ใช้ในการซ่อมแซมบำรุงรักษาทรัพย์สินให้สามารถใช้งานได้ตามปกติ รายจ่ายที่ต้องชำระพร้อมกับค่าวัสดุ เช่น ค่าขนส่ง ค่าภาษี ค่าประกันภัย ค่าติด

ตั้ง เป็นต้น เช่น หนังสือ กระดาษ เครื่องคิดเลขขนาดเล็ก น้ำดื่มสำหรับบริการประชาชนในสำนักงาน ฯลฯ (กองคลัง)
– เป็นไปตามระเบียบ และหนังสือ ดังนี้
1) ระเบียบกระทรวงมหาดไทยว่าด้วยการเบิกค่าใช้จ่ายในการบริหารงานขององค์กรปกครองส่วนท้องถิ่น พ.ศ. 2562
2) หนังสือกรมส่งเสริมการปกครองท้องถิ่น ที่ มท 0808.2/ว 1095 ลงวันที่ 28 พฤษภาคม 2564 เรื่อง รูปแบบและการจำแนกประเภทรายรับ–รายจ่าย งบประมาณรายจ่ายประจำปีขององค์กรปกครองส่วนท้องถิ่น

วัสดุงานบ้านงานครัว จำนวน 10,000 บาท
- เพื่อจ่ายเป็นค่าวัสดุงานบ้านงานครัว ที่มีลักษณะโดยสภาพไม่คงทนถาวรหรือตามปกติมีอายุการใช้งานไม่ยืนนาน สิ้นเปลือง หมดไป หรือเปลี่ยนสภาพไปในระยะเวลาอันสั้น ได้แก่ วัสดุคงทน วัสดุสิ้นเปลือง เช่น หม้อ กระทะ กะละมัง ตะหลิว ผงซักฟอก สบู่ น้ำยาดับกลิ่น แปรง กรอบรูป มีด ถัง ถาด แก้วน้ำ ไม้กวาด เข่ง ผ้าปูโต๊ะ ฯลฯ (กองคลัง)
– เป็นไปตามระเบียบ และหนังสือ ดังนี้
1) ระเบียบกระทรวงมหาดไทยว่าด้วยการเบิกค่าใช้จ่ายในการบริหารงานขององค์กรปกครองส่วนท้องถิ่น พ.ศ. 2562
2) หนังสือกรมส่งเสริมการปกครองท้องถิ่น ที่ มท 0808.2/ว 1095 ลงวันที่ 28 พฤษภาคม 2564
3) หนังสือกระทรวงมหาดไทย ที่ มท 0810.3/ว 7509 ลงวันที่ 7 ตุลาคม 2565

วัสดุคอมพิวเตอร์ จำนวน 30,000 บาท
- เพื่อจ่ายเป็นค่าวัสดุคอมพิวเตอร์ ที่มีลักษณะโดยสภาพไม่คงทนถาวรหรือตามปกติมีอายุการใช้งานไม่ยืนนาน สิ้นเปลือง หมดไป หรือเปลี่ยนสภาพไปในระยะเวลาอันสั้น ได้แก่ วัสดุคงทน วัสดุสิ้นเปลือง วัสดุอุปกรณ์ประกอบและอะไหล่ รายจ่ายที่ต้องชำระพร้อมกับค่าวัสดุ เช่น ค่าขนส่ง ค่าภาษี ค่าประกันภัย ค่าติดตั้ง เป็นต้น เช่น แผ่นหรือจานบันทึกข้อมูล อุปกรณ์บันทึกข้อมูล เทปบันทึกข้อมูล หัวพิมพ์หรือแถบพิมพ์สำหรับเครื่องพิมพ์คอมพิวเตอร์ หน่วยประมวลผล แผงแป้นอักขระหรือแป้นพิมพ์ เมาส์ เครื่องกระจายสัญญาณ ฯลฯ (กองคลัง)
– เป็นไปตามระเบียบ และหนังสือ ดังนี้
1) ระเบียบกระทรวงมหาดไทยว่าด้วยการเบิกค่าใช้จ่ายในการบริหารงานขององค์กรปกครองส่วนท้องถิ่น พ.ศ. 2562
2) หนังสือกรมส่งเสริมการปกครองท้องถิ่น ที่ มท 0808.2/ว

1095 ลงวันที่ 28 พฤษภาคม 2564
3) หนังสือกระทรวงมหาดไทย ที่ มท 0810.3/ว 7509 ลงวันที่ 7 ตุลาคม 2565

งานควบคุมภายในและการตรวจสอบภายใน	**รวม**	**451,900**	**บาท**
งบบุคลากร	**รวม**	**446,900**	**บาท**
เงินเดือน (ฝ่ายประจำ)	**รวม**	**446,900**	**บาท**
เงินเดือนข้าราชการ หรือพนักงานส่วนท้องถิ่น	จำนวน	446,900	บาท
- เพื่อจ่ายเป็นเงินเดือนพนักงานส่วนท้องถิ่นประจำปีและเงินปรับปรุงเงินเดือนพนักงานส่วนท้องถิ่นประจำปี 1 อัตรา จำนวน 12 เดือน เป็นเงิน 446,900 บาท (งานควบคุมภายในและการตรวจสอบภายใน)			
- เป็นไปตามแผนอัตรากำลัง 3 ปี ประจำปีงบประมาณ พ.ศ. 2570 - 2572 ขององค์การบริหารส่วนตำบลแพง			
- เป็นไปตามพระราชบัญญัติระเบียบบริหารงานบุคคลส่วนท้องถิ่น พ.ศ. 2542			
- หนังสือสำนักงาน ก.จ. ก.ท. และ ก.อบต. ที่ มท 0809.2/ว 138 ลงวันที่ 30 ธันวาคม 2558 เรื่อง ซักซ้อมแนวทางการคำนวณภาระค่าใช้จ่ายด้านการบริหารงานบุคคลขององค์กรปกครองส่วนท้องถิ่น			
- หนังสือสำนักงาน ก.จ. ก.ท. และ ก.อบต. ที่ มท 0809.2/ว 54 ลงวันที่ 25 พฤษภาคม 2569 เรื่อง การจัดทำแผนอัตรากำลัง 3 ปี ประจำปีงบประมาณ พ.ศ. 2570 - 2572			
งบดำเนินงาน	**รวม**	**5,000**	**บาท**
ค่าตอบแทน	**รวม**	**5,000**	**บาท**
เงินช่วยเหลือการศึกษาบุตร			
เงินช่วยเหลือการศึกษาบุตรข้าราชการ/พนักงาน/ลูกจ้างประจำ	จำนวน	5,000	บาท
- เพื่อจ่ายเป็นเงินสวัสดิการเกี่ยวกับการศึกษาบุตร ให้แก่พนักงานส่วนท้องถิ่น ฯลฯ ตามสิทธิที่ควรจะได้รับ (งานควบคุมภายในและการตรวจสอบภายใน)			
- เป็นไปตามระเบียบกระทรวงมหาดไทยว่าด้วยเงินสวัสดิการเกี่ยวกับการศึกษาบุตรขององค์กรปกครองส่วนท้องถิ่น พ.ศ. 2563			

แผนงานการรักษาความสงบภายใน

งานป้องกันและบรรเทาสาธารณภัย	**รวม**	**1,880,140**	**บาท**
งบบุคลากร	**รวม**	**744,240**	**บาท**
เงินเดือน (ฝ่ายประจำ)	**รวม**	**744,240**	**บาท**
เงินเดือนข้าราชการ หรือพนักงานส่วนท้องถิ่น - เพื่อจ่ายเป็นเงินเดือนพนักงานส่วนท้องถิ่นประจำปีและเงินปรับปรุงเงินเดือนพนักงานส่วนท้องถิ่นประจำปี (เงินเดือนเจ้าพนักงานป้องกัน) 1 อัตรา จำนวน 12 เดือน (สำนักปลัด) - เป็นไปตามแผนอัตรากำลัง 3 ปี ประจำปีงบประมาณ พ.ศ. 2570 – 2572 ขององค์การบริหารส่วนตำบลแพง - เป็นไปตามพระราชบัญญัติระเบียบบริหารงานบุคคลส่วนท้องถิ่น พ.ศ. 2542 และหนังสือสำนักงาน ก.จ. ก.ท. และ ก.อบต. ที่ มท 0809.2/ว 138 ลงวันที่ 30 ธันวาคม 2558 เรื่อง ซักซ้อมแนวทางการคำนวณภาระค่าใช้จ่ายด้านการบริหารงานบุคคลขององค์กรปกครองส่วนท้องถิ่น - หนังสือสำนักงาน ก.จ. ก.ท. และ ก.อบต. ที่ มท 0809.2/ว 54 ลงวันที่ 25 พฤษภาคม 2569 เรื่อง การจัดทำแผนอัตรากำลัง 3 ปี ประจำปีงบประมาณ พ.ศ. 2570 - 2572	จำนวน	348,240	บาท
ค่าตอบแทนพนักงานจ้าง - เพื่อจ่ายเป็นค่าตอบแทนพนักงานจ้างตามภารกิจและพนักงานจ้างทั่วไป 2 อัตรา จำนวน 12 เดือน (สำนักปลัด) - เป็นไปตามแผนอัตรากำลัง 3 ปี ประจำปีงบประมาณ พ.ศ. 2570 – 2572 ขององค์การบริหารส่วนตำบลแพง - เป็นไปตามพระราชบัญญัติระเบียบบริหารงานบุคคลส่วนท้องถิ่น พ.ศ. 2542 และหนังสือสำนักงาน ก.จ. ก.ท. และ ก.อบต. ที่ มท 0809.2/ว 138 ลงวันที่ 30 ธันวาคม 2558 เรื่อง ซักซ้อมแนวทางการคำนวณภาระค่าใช้จ่ายด้านการบริหารงานบุคคลขององค์กรปกครองส่วนท้องถิ่น - หนังสือสำนักงาน ก.จ. ก.ท. และ ก.อบต. ที่ มท 0809.2/ว 54 ลงวันที่ 25 พฤษภาคม 2569 เรื่อง การจัดทำแผนอัตรากำลัง 3 ปี ประจำปีงบประมาณ พ.ศ. 2570 - 2572	จำนวน	372,000	บาท
เงินเพิ่มต่าง ๆ ของพนักงานจ้าง - เพื่อจ่ายเป็นเงินเพิ่มการครองชีพชั่วคราวสำหรับพนักงานจ้างตามภารกิจและพนักงานจ้างทั่วไป 1 อัตรา จำนวน 12 เดือน (สำนักปลัด) - เป็นไปตามแผนอัตรากำลัง 3 ปี ประจำปีงบประมาณ พ.ศ. 2570 – 2572 ขององค์การบริหารส่วนตำบลแพง - เป็นไปตามพระราชบัญญัติระเบียบบริหารงานบุคคล	จำนวน	24,000	บาท

ส่วนท้องถิ่น พ.ศ. 2542 และหนังสือสำนักงาน ก.จ. ก.ท. และ ก.อบต. ที่ มท 0809.2/ว 138 ลงวันที่ 30 ธันวาคม 2558 เรื่อง ซักซ้อมแนวทางการคำนวณภาระค่าใช้จ่ายด้านการบริหารงานบุคคลขององค์กรปกครองส่วนท้องถิ่น
- หนังสือสำนักงาน ก.จ. ก.ท. และ ก.อบต. ที่ มท 0809.2/ว 54 ลงวันที่ 25 พฤษภาคม 2569 เรื่อง การจัดทำแผนอัตรากำลัง 3 ปี ประจำปีงบประมาณ พ.ศ. 2570 - 2572

งบดำเนินงาน	**รวม**	**994,000**	**บาท**
ค่าตอบแทน	**รวม**	**348,000**	**บาท**
ค่าตอบแทนผู้ปฏิบัติราชการอันเป็นประโยชน์แก่องค์กรปกครองส่วนท้องถิ่น			
ค่าตอบแทนผู้ปฏิบัติราชการอันเป็นประโยชน์แก่องค์กรปกครองส่วนท้องถิ่น - เพื่อเป็นค่าใช้จ่ายในการสนับสนุนกิจการอาสาสมัครป้องกันฝ่ายพลเรือน (สำนักปลัด) - เป็นไปตามระเบียบคณะกรรมการป้องกันและบรรเทาสาธารณภัยแห่งชาติว่าด้วยค่าใช้จ่ายของอาสาสมัครในการป้องกันและบรรเทาสาธารณภัย พ.ศ. 2560	จำนวน	300,000	บาท
ค่าเช่าบ้าน - เพื่อจ่ายเป็นค่าเช่าบ้านของพนักงานส่วนท้องถิ่นตามสิทธิที่จะได้รับตามอัตราที่ระเบียบฯ กำหนด (สำนักปลัด) - เป็นไปตามระเบียบ และหนังสือ ดังนี้ 1) ระเบียบกระทรวงมหาดไทย ว่าด้วยค่าเช่าบ้านของข้าราชการส่วนท้องถิ่น พ.ศ. 2548 และที่แก้ไขเพิ่มเติมถึง (ฉบับที่ 4) พ.ศ. 2562 2) หนังสือกระทรวงมหาดไทย ที่ มท 0808.2/ว 5862 ลงวันที่ 12 ตุลาคม 2559 เรื่อง หลักเกณฑ์และวิธีการเกี่ยวกับการเบิกจ่ายเงินค่าเช่าบ้านของข้าราชการส่วนท้องถิ่น	จำนวน	48,000	บาท
ค่าใช้สอย	**รวม**	**496,000**	**บาท**
รายจ่ายเพื่อให้ได้มาซึ่งบริการ			
ค่าจ้างเหมาพนักงานขับรถบรรทุกน้ำ - เพื่อจ่ายเป็นค่าจ้างเหมาขับรถบรรทุกน้ำ จำนวน 1 อัตรา เดือนละ 10,000 บาท จำนวน 12 เดือน เป็นเงิน 120,000 บาท (สำนักปลัด) - เป็นไปตามหนังสือกระทรวงมหาดไทยที่ 0808.2/1627 ลว. 22 มีนาคม 2564 เรื่อง หลักเกณฑ์และอัตราค่าใช้จ่ายประกอบการพิจารณางบประมาณรายจ่ายประจำปีในลักษณะค่าใช้สอย วัสดุ และ ค่าสาธารณูปโภค	จำนวน	120,000	บาท

ค่าถ่ายเอกสาร ค่าป้ายโฆษณาประชาสัมพันธ์ วิทยุ จำนวน 10,000 บาท
หนังสือพิมพ์
- เพื่อจ่ายเป็นค่าเย็บเล่มเข้าปกหนังสือ ค่าถ่ายเอกสาร ฯลฯ (สำนักปลัด) - เป็นไปตามหนังสือกรมส่งเสริมการปกครองท้องถิ่น ที่ มท 0808.2/ว 1095 ลงวันที่ 28 พฤษภาคม 2564 เรื่อง รูปแบบและการจำแนกประเภทรายรับ - รายจ่ายประจำขององค์กรปกครองส่วนท้องถิ่น - หนังสือกระทรวงมหาดไทยที่ มท 0808.2/ว4044 ลว. 10 กรกฎาคม 2563 เรื่อง หลักเกณฑ์การดำเนินการจ้างเอกชนและการเบิกจ่ายเงินค่าจ้างเหมาบริการขององค์กรปกครองส่วนท้องถิ่น

รายจ่ายเกี่ยวเนื่องกับการปฏิบัติราชการที่ไม่เข้าลักษณะรายจ่ายงบรายจ่ายอื่น ๆ

ค่าใช้จ่ายในการเดินทางไปราชการ จำนวน 20,000 บาท
- เพื่อจ่ายเป็นในการเดินทางไปราชการในราชอาณาจักรหรือการเดินทางไปต่างประเทศชั่วคราว เช่น ค่าเบี้ยเลี้ยงเดินทาง ค่าเช่าที่พัก ค่าพาหนะ รวมถึงค่าเช่ายานพาหนะและค่าใช้จ่ายอื่นที่จำเป็นต้องจ่ายในการเดินทางไปราชการของบุคคลที่ได้รับอนุญาตหรืออนุมัติให้เดินทางไปราชการเพื่อประชุม ฝึกอบรม อบรม สัมมนา ดูงาน หรือไปติดต่อราชการ รวมถึงการฝึกอบรมเพื่อการพัฒนาองค์ความรู้เกี่ยวกับการปฏิบัติงานขององค์กรปกครองส่วนท้องถิ่นให้ผู้บริหาร สมาชิกสภาท้องถิ่น ข้าราชการและพนักงานขององค์กรปกครองส่วนท้องถิ่น (สำนักปลัด) - เป็นไปตามระเบียบและหนังสือ ดังนี้
1) เป็นไปตามระเบียบกระทรวงมหาดไทยว่าด้วยค่าใช้จ่ายในการเดินทางไปราชการของเจ้าหน้าที่ท้องถิ่น พ.ศ. 2555 แก้ไขเพิ่มเติมถึง (ฉบับที่ 4) พ.ศ. 2561 2) หนังสือกระทรวงมหาดไทย ที่ มท 0808.2/ว 4657 ลงวันที่ 30 มิถุนายน 2565

ค่าลงทะเบียนอบรม - เพื่อจ่ายเป็นค่าใช้จ่ายในการลงทะเบียน ค่าธรรมเนียม หรือค่าใช้จ่ายทำนองเดียวกันที่เรียกชื่ออย่างอื่นให้ผู้เข้ารับการฝึกอบรมเบิกจ่าย สำหรับฝึกอบรมที่องค์กรปกครองส่วนท้องถิ่นหรือหน่วยงานอื่นของรัฐจัดหรือร่วมกันจัด หรือการฝึกอบรมที่หน่วยงานอื่นซึ่งไม่ใช่หน่วยงานของรัฐจัดหรือร่วมกันจัด รวมถึงการฝึกอบรมเพื่อการพัฒนาองค์ความรู้เกี่ยวกับการปฏิบัติงานขององค์กรปกครองส่วนท้องถิ่นพนักงานขององค์กรปกครองส่วนท้องถิ่น (สำนักปลัด) - เป็นไปตามระเบียบกระทรวงมหาดไทย ว่าด้วยค่าใช้จ่ายในการฝึกอบรมของเจ้าหน้าที่ท้องถิ่น พ.ศ. 2569	จำนวน	20,000	บาท
โครงการช่วยเหลือประชาชนตามอำนาจหน้าที่ขององค์กรปกครองส่วนท้องถิ่นกรณีเยียวยาฟื้นฟูหลังเกิดภัย - เพื่อจ่ายเป็นค่าใช้จ่ายในการช่วยเหลือประชาชนตามอำนาจหน้าที่ขององค์กรปกครองส่วนท้องถิ่น กรณีเยียวยาหรือฟื้นฟูหลังเกิดสาธารณภัย เช่น ค่าซ่อมแซมที่อยู่อาศัย ค่าจัดการศพผู้เสียชีวิต หรือผู้ที่ได้รับความเดือดร้อนจากภัยพิบัติต่าง ๆ (สำนักปลัด) - เป็นไปตามแผนพัฒนาท้องถิ่น (พ.ศ. 2566 – 2570) หน้าที่ 64 ลำดับที่ 12 - เป็นไปตามหลักเกณฑ์วิธีการ เงื่อนไขการใช้จ่ายเงินทดรองราชการเพื่อช่วยเหลือผู้ประสบภัยพิบัติกรณีฉุกเฉิน พ.ศ. 2569 - เป็นไปตามระเบียบกระทรวงมหาดไทย ว่าด้วยค่าใช้จ่ายเพื่อช่วยเหลือประชาชนตามอำนาจหน้าที่ขององค์กรปกครองส่วนท้องถิ่น พ.ศ. 2566 แก้ไขเพิ่มเติมจนถึงปัจจุบัน	จำนวน	250,000	บาท
โครงการทำแนวกันไฟ เพื่อลดปัญหา pm2.5 - เพื่อจ่ายเป็นค่าใช้จ่ายในการดำเนินโครงการทำแนวกั้นไฟเพื่อลดปัญหา PM 2.5 การจัดหาวัสดุ อุปกรณ์ในการฝึกอบรม ค่าอาหาร ค่าวิทยากร ค่าป้ายโครงการ ค่าใช้จ่ายอื่นๆที่จำเป็น ฯลฯ (สำนักปลัด) - เป็นไปตามแผนพัฒนาท้องถิ่น (พ.ศ. 2566 – 2570) หน้าที่ 65 ลำดับที่16 - เป็นไปตามระเบียบกระทรวงมหาดไทย ว่าด้วยค่าใช้จ่ายในการฝึกอบรมและเข้ารับการฝึกอบรมของเจ้าหน้าที่ท้องถิ่น พ.ศ. 2569	จำนวน	20,000	บาท

โครงการป้องกันและระงับอัคคีภัย - เพื่อจ่ายเป็นค่าใช้จ่ายในการดำเนินโครงการป้องกันและระงับอัคคีภัย เช่น การจัดหาวัสดุ อุปกรณ์ในการฝึกอบรม ค่าอาหาร ค่าอาหารว่างและเครื่องดื่ม ค่าวิทยากร ค่าป้ายโครงการ ค่าใช้จ่ายอื่นๆ ที่จำเป็น ฯลฯ (สำนักปลัด) - เป็นไปตามแผนพัฒนาท้องถิ่น (พ.ศ. 2566 – 2570) หน้าที่ 64 ลำดับที่ 14 - เป็นไปตามระเบียบกระทรวงมหาดไทย ว่าด้วยค่าใช้จ่ายในการฝึกอบรมและเข้ารับการฝึกอบรมของเจ้าหน้าที่ท้องถิ่น พ.ศ. 2569	จำนวน	20,000	บาท
โครงการวัคซีนป้องกันเด็กจมน้ำ - เพื่อจ่ายเป็นค่าใช้จ่ายในการดำเนินโครงการวัคซีนป้องกันเด็กจมน้ำ เช่น การจัดหาวัสดุ อุปกรณ์ในการฝึกอบรม ค่าอาหาร ค่าอาหารว่างและเครื่องดื่ม ค่าวิทยากร ค่าเช่าสถานที่ ค่าป้ายโครงการ ค่าใช้จ่ายอื่นๆ ที่จำเป็น ฯลฯ (สำนักปลัด) - เป็นไปตามแผนพัฒนาท้องถิ่น (พ.ศ. 2566 – 2570) หน้าที่ 66 ลำดับที่ 26 - เป็นไปตามระเบียบกระทรวงมหาดไทย ว่าด้วยค่าใช้จ่ายในการฝึกอบรมและเข้ารับการฝึกอบรมของเจ้าหน้าที่ท้องถิ่น พ.ศ. 2569	จำนวน	36,000	บาท
ค่าวัสดุ	**รวม**	**150,000**	**บาท**
วัสดุไฟฟ้าและวิทยุ - เพื่อจ่ายเป็นค่าวัสดุไฟฟ้าและวิทยุ ที่มีลักษณะโดยสภาพไม่คงทนถาวรหรือตามปกติมีอายุการใช้งานไม่ยืนนาน สิ้นเปลือง หมดไป หรือเปลี่ยนสภาพไปในระยะเวลาอันสั้น ได้แก่ วัสดุคงทน วัสดุสิ้นเปลือง วัสดุอุปกรณ์ประกอบและอะไหล่ รายจ่ายที่ต้องชำระพร้อมกับค่าวัสดุ เช่น ไมโครโฟน ขาตั้งไมโครโฟน โคมไฟ โทรโข่ง ไมค์ลอยพร้อมเครื่องส่งสัญญาณ ฟิวส์ เทปพันสายไฟ สายไฟฟ้า หลอดไฟฟ้า เข็มขัดรัดไฟฟ้า ปลั๊กไฟฟ้า สวิตซ์ไฟฟ้า ฯลฯ (สำนักปลัด) - เป็นไปตามระเบียบ และหนังสือ ดังนี้ 1) ระเบียบกระทรวงมหาดไทยว่าด้วยการเบิกค่าใช้จ่ายในการบริหารงานขององค์กรปกครองส่วนท้องถิ่น พ.ศ. 2562 2) หนังสือกรมส่งเสริมการปกครองท้องถิ่น ที่ มท 0808.2/ว 1095 ลงวันที่ 28 พฤษภาคม 2564 3) หนังสือกระทรวงมหาดไทย ที่ มท 0810.3/ว 7509 ลงวันที่ 7 ตุลาคม 2565	จำนวน	10,000	บาท

วัสดุก่อสร้าง จำนวน 10,000 บาท

- เพื่อจ่ายเป็นค่าวัสดุก่อสร้าง ประเภทวัสดุคงทน วัสดุสิ้นเปลือง รวมถึงรายจ่าย เพื่อประกอบดัดแปลง ต่อเติมหรือปรับปรุงวัสดุ รายจ่ายเพื่อจัดหาสิ่งของที่ใช้ในการซ่อมแซมบำรุงรักษาทรัพย์สินให้สามารถใช้งานได้ตามปกติ รายจ่ายที่ต้องชำระพร้อมกับค่าวัสดุ เช่น ค่าขนส่ง ค่าภาษี ค่าประกันภัย ค่าติดตั้ง เป็นต้น อาทิเช่น ไม้ต่าง ๆ ค้อน คีม ชะแลง จอบ สิ่ว เสียม เลื่อย ขวาน กบไสไม้ เทปวัดระยะ เครื่องวัดขนาดเล็ก เช่น ตลับเมตร ลูกดิ่ง สว่านมือ อ่างล้างมือ ราวพาดผ้า หน้ากากใส่เชื่อมเหล็ก เครื่องยิงประตูนั่งร้าน น้ำมันทาไม้ ทินเนอร์ สี ปูนซีเมนต์ ทรายยางมะตอยสำเร็จรูป อิฐหรือซีเมนต์ บล็อก กระเบื้อง สังกะสี ตะปู เหล็กเส้น แปรงทาสี ปูนขาว ท่อน้ำและอุปกรณ์ประปา ท่อต่างๆ ท่าน้ำบาดาล ฯลฯ (สำนักปลัด)
- เป็นไปตามระเบียบ และหนังสือ ดังนี้
1) ระเบียบกระทรวงมหาดไทยว่าด้วยการเบิกค่าใช้จ่ายในการบริหารงานขององค์กรปกครองส่วนท้องถิ่น พ.ศ. 2562
2) หนังสือกรมส่งเสริมการปกครองท้องถิ่น ที่ มท 0808.2/ว 1095 ลงวันที่ 28 พฤษภาคม 2564
3) หนังสือกระทรวงมหาดไทย ที่ มท 0810.3/ว 7509 ลงวันที่ 7 ตุลาคม 2565

วัสดุยานพาหนะและขนส่ง จำนวน 10,000 บาท

- เพื่อจ่ายเป็นค่าวัสดุยานพาหนะและขนส่ง ที่มีลักษณะโดยสภาพไม่คงทนถาวรหรือตามปกติมีอายุการใช้งานไม่ยืนนาน สิ้นเปลืองหมดไป หรือเปลี่ยนสภาพไปในระยะเวลาอันสั้น ได้แก่ วัสดุคงทน วัสดุสิ้นเปลือง วัสดุอุปกรณ์ประกอบและอะไหล่ รายจ่ายที่ต้องชำระพร้อมกับค่าวัสดุ เช่น ไขควง ประแจ แม่แรง กุญแจปากตาย กุญแจเลื่อน คิมล็อค ยางรถยนต์ น้ำมันเบรก ฟิล์มกรองแสง น้ำกลั่น เบาะรถยนต์ เครื่องยนต์(อะไหล่) ชุดเกียร์รถยนต์ เบรก ครัช พวงมาลัย หม้อน้ำ ฯลฯ (สำนักปลัด)
- เป็นไปตามระเบียบ และหนังสือ ดังนี้
1) ระเบียบกระทรวงมหาดไทยว่าด้วยการเบิกค่าใช้จ่ายในการบริหารงานขององค์กรปกครองส่วนท้องถิ่น พ.ศ. 2562
2) หนังสือกรมส่งเสริมการปกครองท้องถิ่น ที่ มท 0808.2/ว 1095 ลงวันที่ 28 พฤษภาคม 2564
3) หนังสือกระทรวงมหาดไทย ที่ มท 0810.3/ว 7509 ลงวันที่ 7 ตุลาคม 2565

วัสดุเชื้อเพลิงและหล่อลื่น จำนวน 60,000 บาท

- เพื่อจ่ายเป็นค่าวัสดุเชื้อเพลิงและหล่อลื่น ที่มีลักษณะโดยสภาพไม่คงทนถาวรหรือตามปกติมีอายุการใช้งานไม่ยืนนาน สิ้นเปลืองหมดไป หรือเปลี่ยนสภาพไปในระยะเวลาอันสั้น ได้แก่ วัสดุคงทน วัสดุสิ้นเปลือง วัสดุอุปกรณ์ประกอบและอะไหล่ รายจ่ายที่ต้องชำระพร้อมกับค่าวัสดุ เช่น แก๊สหุงต้ม น้ำมันเชื้อเพลิง น้ำมันดีเซล น้ำมันก๊าด น้ำมันเบนซิน น้ำมันเตา น้ำมันจาระบี น้ำมันเครื่อง ถ่าน ก๊าซ น้ำมันเกียร์ น้ำมันหล่อลื่น ฯลฯ (สำนักปลัด)
– เป็นไปตามระเบียบ และหนังสือ ดังนี้
1) ระเบียบกระทรวงมหาดไทยว่าด้วยการเบิกค่าใช้จ่ายในการบริหารงานขององค์กรปกครองส่วนท้องถิ่น พ.ศ. 2562
2) หนังสือกรมส่งเสริมการปกครองท้องถิ่น ที่ มท 0808.2/ว 1095 ลงวันที่ 28 พฤษภาคม 2564
3) หนังสือกระทรวงมหาดไทย ที่ มท 0810.3/ว 7509 ลงวันที่ 7 ตุลาคม 2565

วัสดุเครื่องแต่งกาย จำนวน 20,000 บาท

- เพื่อจ่ายเป็นค่าวัสดุเครื่องแต่งกาย ที่มีลักษณะโดยสภาพไม่คงทนถาวรหรือตามปกติมีอายุการใช้งานไม่ยืนนาน สิ้นเปลือง หมดไป หรือเปลี่ยนสภาพไปในระยะเวลาอันสั้น ได้แก่ วัสดุคงทน วัสดุสิ้นเปลือง วัสดุอุปกรณ์ประกอบและอะไหล่ รายจ่ายที่ต้องชำระพร้อมกับค่าวัสดุ เช่น ค่าขนส่ง ค่าภาษี ค่าประกันภัยค่าติดตั้ง เป็นต้น เช่น เสื้อ กางเกง ถุงมือ ถุงเท้า ฯลฯ (สำนักปลัด)
- เป็นไปตามระเบียบ และหนังสือ ดังนี้
1) ระเบียบกระทรวงมหาดไทย ว่าด้วยการเบิกค่าใช้จ่ายในการบริหารงานขององค์กรปกครองส่วนท้องถิ่น พ.ศ. 2562
2) ระเบียบกระทรวงมหาดไทย ว่าด้วยการเบิกค่าใช้จ่ายค่าวัสดุเครื่องแต่งกายของเจ้าหน้าที่ท้องถิ่น พ.ศ.2560
3) หนังสือกระทรวงมหาดไทย ที่ มท 0808.2/ว 2061 ลงวันที่ 29 มีนาคม 2562
4) หนังสือกรมส่งเสริมการปกครองท้องถิ่น ที่ มท 0808.2/ว 1095 ลงวันที่ 28 พฤษภาคม 2564

วัสดุคอมพิวเตอร์ จำนวน 10,000 บาท

- เพื่อจ่ายเป็นค่าวัสดุคอมพิวเตอร์ ที่มีลักษณะโดยสภาพไม่คงทนถาวรหรือตามปกติมีอายุการใช้งานไม่ยืนนาน สิ้นเปลือง หมดไป หรือเปลี่ยนสภาพไปในระยะเวลาอันสั้น ได้แก่ วัสดุคงทน วัสดุสิ้นเปลือง วัสดุอุปกรณ์ประกอบและ

อะไหล่ รายจ่ายที่ต้องชำระพร้อมกับค่าวัสดุ เช่น ค่าขนส่ง ค่าภาษี ค่าประกันภัย ค่าติดตั้ง เป็นต้น เช่น แผ่นหรือจานบันทึกข้อมูล อุปกรณ์บันทึกข้อมูล เทปบันทึกข้อมูล หัวพิมพ์หรือแถบพิมพ์สำหรับเครื่องพิมพ์คอมพิวเตอร์ หน่วยประมวลผล แผงแป้นอักขระหรือแป้นพิมพ์ เมาส์ เครื่องกระจายสัญญาณ ฯลฯ (สำนักปลัด) - เป็นไปตามระเบียบและหนังสือ ดังนี้

1) ระเบียบกระทรวงมหาดไทยว่าด้วยการเบิกค่าใช้จ่ายในการบริหารงานขององค์กรปกครองส่วนท้องถิ่น พ.ศ. 2562

2) หนังสือกรมส่งเสริมการปกครองท้องถิ่น ที่ มท 0808.2/ว 1095 ลงวันที่ 28 พฤษภาคม 2564

3) หนังสือกระทรวงมหาดไทย ที่ มท 0810.3/ว 7509 ลงวันที่ 7 ตุลาคม 2565

วัสดุเครื่องดับเพลิง จำนวน 30,000 บาท

- เพื่อจ่ายเป็นค่าวัสดุเครื่องดับเพลิง ที่มีลักษณะโดยสภาพไม่คงทนถาวรหรือตามปกติมีอายุการใช้งานไม่ยืนนาน สิ้นเปลือง หมดไป หรือเปลี่ยนสภาพไปในระยะเวลาอันสั้น ได้แก่ วัสดุคงทน วัสดุสิ้นเปลือง วัสดุอุปกรณ์ประกอบและอะไหล่ รายจ่ายที่ต้องชำระพร้อมกับค่าวัสดุ เช่น ค่าขนส่ง ค่าภาษี ค่าประกันภัยค่าติดตั้ง เป็นต้น เช่น วาล์วน้ำดับเพลิง (เชื่อมกับรถดับเพลิง) ท่อสายส่งน้ำ สายดับเพลิง อุปกรณ์ดับไฟป่า (เช่น สายฉีด,ถัง,ไม้ตบไฟ) ถังดับเพลิง ลูกบอลดับเพลิง ฯลฯ (สำนักปลัด)

- เป็นไปตามระเบียบ และหนังสือ ดังนี้

1) เป็นไปตามระเบียบกระทรวงมหาดไทย ว่าด้วยการเบิกค่าใช้จ่ายในการบริหารงานขององค์กรปกครองส่วนท้องถิ่น พ.ศ. 2562

2) เป็นไปตามหนังสือกรมส่งเสริมการปกครองท้องถิ่น ที่ มท 0808.2/ว 1095 ลงวันที่ 28 พฤษภาคม 2564

3) เป็นไปตามหนังสือกรมส่งเสริมการปกครองท้องถิ่น ด่วนที่สุด ที่ มท 0820.3/ว 3051 ลงวันที่ 21 ธันวาคม 2564

งบลงทุน	**รวม**	**141,900**	**บาท**
ค่าครุภัณฑ์	**รวม**	**141,900**	**บาท**
ครุภัณฑ์สำนักงาน			
โต๊ะทำงาน - เพื่อจ่ายเป็นค่าจัดซื้อโต๊ะทำงาน จำนวน 1 ตัว - ขนาดกว้าง 150 ซม. ลึก 80 ซม. สูง 75 ซม. - มี 2 ลิ้นชักข้างซ้าย 3 ลิ้นชักข้างขวา - แผ่นอะคริลิกหนา 2 มิล - เป็นครุภัณฑ์ที่ไม่มีกำหนดไว้ในบัญชีราคามาตรฐานครุภัณฑ์ของหน่วยงานรัฐ - ตั้งงบประมาณรายจ่ายครุภัณฑ์ ตามราคาท้องถิ่น เพื่อใช้ในการปฏิบัติงานของเจ้าหน้าที่ - เป็นไปตามหนังสือกระทรวงมหาดไทย ที่ มท 0808.2/ว 1989 ลงวันที่ 22 มิถุนายน 2552 - เป็นไปตามหนังสือกรมส่งเสริมการปกครองท้องถิ่น ที่ มท 0808.2/ว 1095 ลงวันที่ 28 พฤษภาคม 2564	จำนวน	6,500	บาท
ครุภัณฑ์การเกษตร			
เครื่องเป่าลมดับไฟ - เพื่อจ่ายเป็นค่าจัดซื้อเครื่องเป่าลมดับไฟ จำนวน 2 เครื่อง แบบสะพายหลังใช้สำหรับเป่าลม เป่าใบไม้หรือทำแนวกันไฟ เพื่อดับไฟป่าได้ เครื่องยนต์แบบใหม่ประหยัดน้ำมัน เป็นมิตรต่อสิ่งแวดล้อมใช้การระบายความร้อนด้วยอากาศ ประสิทธิภาพดีเยี่ยมระบบป้องกันการสั่นสะเทือน (สำนักปลัด) - เครื่องยนต์ 4 จังหวะ ขนาดลูกสูบ 52 ซีซี - กำลังเครื่อง 1.45 กิโลวัตต์ - ความเร็วรอบ 7000 รอบ/นาที - ความจุถังน้ำมัน 1.5 ลิตร - ความเร็วอากาศ 281 กิโลเมตร/ชั่วโมง - เป็นครุภัณฑ์ที่ไม่มีกำหนดไว้ในบัญชีราคามาตรฐานครุภัณฑ์ของหน่วยงานรัฐ - ตั้งงบประมาณรายจ่ายครุภัณฑ์ ตามราคาท้องถิ่น เพื่อใช้ในการปฏิบัติงานของเจ้าหน้าที่ - เป็นไปตามหนังสือกระทรวงมหาดไทย ที่ มท 0808.2/ว 1989 ลงวันที่ 22 มิถุนายน 2552 - เป็นไปตามหนังสือกรมส่งเสริมการปกครองท้องถิ่น ที่ มท 0808.2/ว 1095 ลงวันที่ 28 พฤษภาคม 2564	จำนวน	10,000	บาท

เครื่องสูบน้ำแบบหอยโข่ง - เพื่อจ่ายเป็นค่าจัดซื้อเครื่องสูบน้ำแบบหอยโข่ง - ชนิดมอเตอร์ไฟฟ้า สูบน้ำได้ 450 ลิตรต่อนาที ราคา 9,700 บาท จำนวน 1 เครื่อง - ชนิดมอเตอร์ไฟฟ้า สูบน้ำได้ 1,130 ลิตรต่อนาที ราคา 17,200 บาท จำนวน 1 เครื่อง (สำนักปลัด) - เป็นไปตามบัญชีราคามาตรฐานครุภัณฑ์ สำนักงบประมาณ ฉบับ เดือนธันวาคม 2568	จำนวน	26,900	บาท

ครุภัณฑ์ไฟฟ้าและวิทยุ

เครื่องกำเนิดไฟฟ้า (ราคาไม่รวมค่าติดตั้ง) - เพื่อจ่ายเป็นค่าจัดซื้อเครื่องกำเนิดไฟฟ้า (ราคาไม่รวมค่าติดตั้ง) ขนาด 5 กิโลวัตต์ จำนวน 1 เครื่อง (สำนักปลัด) - เป็นไปตามบัญชีราคามาตรฐานครุภัณฑ์ สำนักงบประมาณ ฉบับ เดือนธันวาคม 2568	จำนวน	58,500	บาท

ครุภัณฑ์งานบ้านงานครัว

เครื่องตัดหญ้า - เพื่อจ่ายเป็นค่าจัดซื้อเครื่องตัดหญ้า 4 จังหวะ จำนวน 1 เครื่อง (สำนักปลัด) - เครื่องตัดหญ้าแบบสะพาย เสียงเบา ประหยัดน้ำมัน - สตาร์ทง่ายแรงบิดสูง ขนาดเครื่องยนต์ 35.88 ซีซี - ระบบเชือกดึงสตาร์ท - กำลังเครื่องยนต์แบบ 1 กิโลวัตต์ ที่ 7,800 รอบต่อนาที - ถังน้ำมันขนาด 0.85 ลิตร - เป็นครุภัณฑ์ที่ไม่มีกำหนดไว้ในบัญชีราคามาตรฐานครุภัณฑ์ของหน่วยงานรัฐ - ตั้งงบประมาณรายจ่ายครุภัณฑ์ ตามราคาท้องถิ่น เพื่อใช้ในการปฏิบัติงานของเจ้าหน้าที่ - เป็นไปตามหนังสือกระทรวงมหาดไทย ที่ มท 0808.2/ว 1989 ลงวันที่ 22 มิถุนายน 2552 - เป็นไปตามหนังสือกรมส่งเสริมการปกครองท้องถิ่น ที่ มท 0808.2/ว 1095 ลงวันที่ 28 พฤษภาคม 2564	จำนวน	3,500	บาท

ตู้กดน้ำร้อน - น้ำเย็น	จำนวน	6,500	บาท
- เพื่อจ่ายเป็นค่าจัดซื้อตู้กดน้ำร้อน - น้ำเย็น จำนวน 1 ตู้ - ออกแบบมาเพื่อความสะดวกสบายในการดื่มน้ำด้วยระบบทำความร้อนและน้ำเย็นที่มีสิทธิภาพสูงในตัวเครื่องเดียว - ตัวโครงสร้างผลิตจากวัสดุคุณภาพดีที่ทนทานและดูแลรักษาความสะอาดได้ง่าย - เป็นครุภัณฑ์ที่ไม่มีกำหนดไว้ในบัญชีราคามาตรฐานครุภัณฑ์ของหน่วยงานรัฐ - ตั้งงบประมาณรายจ่ายครุภัณฑ์ ตามราคาท้องถิ่น เพื่อใช้ในการปฏิบัติงานของเจ้าหน้าที่ - เป็นไปตามหนังสือกระทรวงมหาดไทย ที่ มท 0808.2/ว 1989 ลงวันที่ 22 มิถุนายน 2552 - เป็นไปตามหนังสือกรมส่งเสริมการปกครองท้องถิ่น ที่ มท 0808.2/ว 1095 ลงวันที่ 28 พฤษภาคม 2564			
ค่าบำรุงรักษาและปรับปรุงครุภัณฑ์			
ค่าบำรุงรักษาและปรับปรุงครุภัณฑ์	จำนวน	30,000	บาท
- เพื่อจ่ายเป็นค่าบำรุงรักษาและปรับปรุงครุภัณฑ์ โครงสร้างครุภัณฑ์ขนาดใหญ่ซึ่งไม่รวมถึงค่าซ่อมแซมบำรุงตามปกติหรือค่าซ่อมแซมขนาดกลาง (สำนักปลัด) - เป็นไปตามหนังสือกรมส่งเสริมการปกครองท้องถิ่น ที่ มท 0808.2/ว 1095 ลงวันที่ 28 พฤษภาคม 2564 - เป็นไปตามพระราชบัญญัติสภาตำบลและองค์การบริหารส่วนตำบล พ.ศ. 2537 และที่แก้ไขเพิ่มเติม			
งานจราจร	**รวม**	**20,000**	**บาท**
งบดำเนินงาน	**รวม**	**20,000**	**บาท**
ค่าวัสดุ	**รวม**	**20,000**	**บาท**
วัสดุจราจร	จำนวน	20,000	บาท
- เพื่อจ่ายเป็นค่าจัดซื้อวัสดุอุปกรณ์เกี่ยวกับการป้องกันและบรรเทาสาธารณภัยงานจราจร เช่น เสื้อสะท้อนแสง กรวยจราจร กระบองไฟกระพริบ 3 จังหวะ ฯลฯ (สำนักปลัด) – เป็นไปตามระเบียบ และหนังสือ ดังนี้ 1) ระเบียบกระทรวงมหาดไทยว่าด้วยการเบิกค่าใช้จ่ายในการบริหารงานขององค์กรปกครองส่วนท้องถิ่น พ.ศ. 2562 2) หนังสือกรมส่งเสริมการปกครองท้องถิ่น ที่ มท 0808.2/ว 1095 ลงวันที่ 28 พฤษภาคม 2564 3) หนังสือกระทรวงมหาดไทย ที่ มท 0810.3/ว 7509 ลงวันที่ 7 ตุลาคม 2565			

แผนงานการศึกษา

งานบริหารทั่วไปเกี่ยวกับการศึกษา	**รวม**	**767,400**	**บาท**
งบบุคลากร	**รวม**	**620,800**	**บาท**
เงินเดือน (ฝ่ายประจำ)	**รวม**	**620,800**	**บาท**
เงินเดือนข้าราชการ หรือพนักงานส่วนท้องถิ่น	จำนวน	367,240	บาท
- เพื่อจ่ายเป็นเงินเดือนพนักงานส่วนท้องถิ่นประจำปีและเงินปรับปรุงเงินเดือนพนักงานส่วนท้องถิ่นประจำปี 1 อัตรา จำนวน 12 เดือน (สำนักปลัด)			
- เป็นไปตามแผนอัตรากำลัง 3 ปี ประจำปีงบประมาณ พ.ศ. 2570 - 2572 ขององค์การบริหารส่วนตำบลแพง			
- เป็นไปตามพระราชบัญญัติระเบียบบริหารงานบุคคลส่วนท้องถิ่น พ.ศ. 2542 และหนังสือสำนักงาน ก.จ. ก.ท. และ ก.อบต. ที่ มท 0809.2/ว 138 ลงวันที่ 30 ธันวาคม 2558 เรื่อง ซักซ้อมแนวทางการคำนวณภาระค่าใช้จ่ายด้านการบริหารงานบุคคลขององค์กรปกครองส่วนท้องถิ่น			
- หนังสือสำนักงาน ก.จ. ก.ท. และ ก.อบต. ที่ มท 0809.2/ว 54 ลงวันที่ 25 พฤษภาคม 2569 เรื่อง การจัดทำแผนอัตรากำลัง 3 ปี ประจำปีงบประมาณ พ.ศ. 2570 - 2572			
ค่าตอบแทนพนักงานจ้าง	จำนวน	253,560	บาท
- เพื่อจ่ายเป็นค่าตอบแทนพนักงานจ้างตามภารกิจและพนักงานจ้างทั่วไป 1 อัตรา จำนวน 12 เดือน (สำนักปลัด)			
- เป็นไปตามแผนอัตรากำลัง 3 ปี ประจำปีงบประมาณ พ.ศ. 2570 – 2572 ขององค์การบริหารส่วนตำบลแพง			
- เป็นไปตามพระราชบัญญัติระเบียบบริหารงานบุคคลส่วนท้องถิ่น พ.ศ. 2542 และหนังสือสำนักงาน ก.จ. ก.ท. และ ก.อบต. ที่ มท 0809.2/ว 138 ลงวันที่ 30 ธันวาคม 2558 เรื่อง ซักซ้อมแนวทางการคำนวณภาระค่าใช้จ่ายด้านการบริหารงานบุคคลขององค์กรปกครองส่วนท้องถิ่น			
- หนังสือสำนักงาน ก.จ. ก.ท. และ ก.อบต. ที่ มท 0809.2/ว 54 ลงวันที่ 25 พฤษภาคม 2569 เรื่อง การจัดทำแผนอัตรากำลัง 3 ปี ประจำปีงบประมาณ พ.ศ. 2570 - 2572			
งบดำเนินงาน	**รวม**	**140,000**	**บาท**
ค่าตอบแทน	**รวม**	**55,000**	**บาท**
ค่าตอบแทนการปฏิบัติงานนอกเวลาราชการ	จำนวน	5,000	บาท
- เพื่อจ่ายเป็นเงินตอบแทนการปฏิบัติงานนอกเวลาราชการให้กับ พนักงานส่วนท้องถิ่น และพนักงานจ้างที่ได้รับอนุมัติให้ปฏิบัติ หน้าที่นอกเวลาราชการปกติ หรือ วันหยุดราชการ (สำนักปลัด)			

- เป็นไปตามระเบียบกระทรวงมหาดไทย ว่าด้วยการเบิกจ่ายเงินตอบแทน การปฏิบัติงานนอกเวลาราชการขององค์กรปกครองส่วนท้อง ถิ่น พ.ศ. 2559
- หนังสือกรมส่งเสริมการปกครองท้องถิ่น ด่วนมาก ที่ มท 0808.2/ว 2409 ลงวันที่ 17 พฤศจิกายน 2559 เรื่อง ระเบียบ กระทรวงมหาดไทยว่าด้วยการเบิกจ่ายเงินตอบแทน การปฏิบัติ งานนอกเวลาราชการขององค์กรปกครองส่วนท้องถิ่น พ.ศ. 2559

เงินช่วยเหลือการศึกษาบุตร

เงินช่วยเหลือการศึกษาบุตรข้าราชการ/พนักงาน/ลูกจ้างประจำ - เพื่อจ่ายเป็นเงินสวัสดิการเกี่ยวกับการศึกษาบุตร ให้แก่พนักงานส่วนท้องถิ่น ฯลฯ ตามสิทธิที่ควรจะได้รับ (สำนักปลัด) - เป็นไปตามระเบียบกระทรวงมหาดไทย ว่าด้วยเงินสวัสดิการเกี่ยวกับการศึกษาบุตรขององค์กรปกครองส่วนท้องถิ่น พ.ศ. 2563	จำนวน	50,000	บาท
ค่าใช้สอย	**รวม**	**55,000**	**บาท**
รายจ่ายเกี่ยวกับการรับรองและพิธีการ			
ค่ารับรอง - เพื่อจ่ายเป็นค่าอาหาร ค่าเครื่องดื่ม ค่าของขวัญ ค่าพิมพ์เอกสาร ค่าใช้จ่ายที่เกี่ยวเนื่องในการเลี้ยงรับรองรวมทั้งค่าบริการด้วย และค่าใช้จ่ายอื่น ๆ ซึ่งจำเป็นต้องจ่ายที่เกี่ยวกับการรับรองเพื่อเป็นค่ารับรองในการต้อนรับบุคคลหรือคณะบุคคล ที่ไปนิเทศงาน ตรวจงาน หรือเยี่ยมชมหรือทัศนศึกษาดูงาน และเจ้าหน้าที่ที่เกี่ยวข้อง ซึ่งร่วมต้อนรับบุคคลหรือคณะบุคคล (สำนักปลัด) - เป็นไปตามพระราชบัญญัติ พระราชกฤษฎีกา ระเบียบ และหนังสือ ดังนี้ 1) ระเบียบกระทรวงมหาดไทยว่าด้วยการเบิกค่าใช้จ่ายในการบริหารงานขององค์กรปกครองส่วนท้องถิ่นพ.ศ. 2562 2) หนังสือกระทรวงมหาดไทย ที่ มท 0808.2/ว 0766 ลงวันที่ 5 กุมภาพันธ์ 2563 เรื่อง เรื่องระเบียบกระทรวงมหาดไทยว่าด้วยการเบิกค่าใช้จ่ายในการบริหารงานขององค์กรปกครองส่วนท้องถิ่น พ.ศ.2562	จำนวน	5,000	บาท

รายจ่ายเกี่ยวเนื่องกับการปฏิบัติราชการที่ไม่เข้าลักษณะรายจ่ายงบรายจ่ายอื่น ๆ

ค่าใช้จ่ายในการเดินทางไปราชการ จำนวน 30,000 บาท

- เพื่อจ่ายเป็นในการเดินทางไปราชการในราชอาณาจักรหรือการเดินทางไปต่างประเทศชั่วคราว เช่น ค่าเบี้ยเลี้ยงเดินทาง ค่าเช่าที่พัก ค่าพาหนะ รวมถึงค่าเช่ายานพาหนะและค่าใช้จ่ายอื่นที่จำเป็นต้องจ่ายในการเดินทางไปราชการของบุคคลที่ได้รับอนุญาตหรืออนุมัติให้เดินทางไปราชการเพื่อประชุม ฝึกอบรม อบรม สัมมนา ดูงาน หรือไปติดต่อราชการ รวมถึงการฝึกอบรมเพื่อการพัฒนาองค์ความรู้เกี่ยวกับการปฏิบัติงานขององค์กรปกครองส่วนท้องถิ่นให้ผู้บริหาร สมาชิกสภาท้องถิ่น ข้าราชการและพนักงานขององค์กรปกครองส่วนท้องถิ่น (สำนักปลัด)
- เป็นไปตามระเบียบ และหนังสือ ดังนี้
1) เป็นไปตามระเบียบกระทรวงมหาดไทยว่าด้วยค่าใช้จ่ายในการเดินทางไปราชการของเจ้าหน้าที่ท้องถิ่น พ.ศ. 2555 แก้ไขเพิ่มเติมถึง (ฉบับที่ 4) พ.ศ. 2561
2) หนังสือกระทรวงมหาดไทย ที่ มท 0808.2/ว 4657 ลงวันที่ 30 มิถุนายน 2565

ค่าลงทะเบียนฝึกอบรม จำนวน 20,000 บาท

- เพื่อจ่ายเป็นค่าใช้จ่ายในการลงทะเบียน ค่าธรรมเนียม หรือค่าใช้จ่ายทำนองเดียวกันที่เรียกชื่ออย่างอื่นให้ผู้เข้ารับการฝึกอบรมเบิกจ่าย สำหรับฝึกอบรมที่องค์กรปกครองส่วนท้องถิ่นหรือหน่วยงานอื่นของรัฐจัดหรือร่วมกันจัด หรือการฝึกอบรมที่หน่วยงานอื่นซึ่งไม่ใช่หน่วยงานของรัฐจัดหรือร่วมกันจัด รวมถึงการฝึกอบรมเพื่อการพัฒนาองค์ความรู้เกี่ยวกับการปฏิบัติงานขององค์กรปกครองส่วนท้องถิ่นพนักงานขององค์กรปกครองส่วนท้องถิ่น (สำนักปลัด)
- เป็นไปตามระเบียบกระทรวงมหาดไทย ว่าด้วยค่าใช้จ่ายในการฝึกอบรมของเจ้าหน้าที่ท้องถิ่น พ.ศ. 2569

ค่าวัสดุ **รวม** **30,000 บาท**

วัสดุสำนักงาน จำนวน 20,000 บาท

- เพื่อจ่ายเป็นค่าวัสดุสำนักงาน ลักษณะโดยสภาพไม่คงทนถาวรหรือตามปกติมีอายุการใช้งานไม่ยืนนาน สิ้นเปลืองหมดไป หรือเปลี่ยนสภาพไปในระยะเวลาอันสั้น ได้แก่ วัสดุคงทน วัสดุสิ้นเปลือง วัสดุอุปกรณ์ประกอบและอะไหล่ และให้หมายถึงรายจ่ายเพื่อประกอบขึ้นใหม่ ดัดแปลง ต่อเติม หรือปรับปรุงวัสดุ สิ่งของที่ใช้ในการซ่อมแซมบำรุงรักษา

ทรัพย์สินให้สามารถใช้งานได้ตามปกติ รายจ่ายที่ต้องชำระพร้อมกับค่าวัสดุ เช่น ค่าขนส่ง ค่าภาษี ค่าประกันภัย ค่าติดตั้ง เป็นต้น เช่น หนังสือ กระดาษ เครื่องคิดเลขขนาดเล็ก น้ำดื่มสำหรับบริการประชาชนในสำนักงาน ฯลฯ (สำนักปลัด)
- เป็นไปตามระเบียบ และหนังสือ ดังนี้
1) ระเบียบกระทรวงมหาดไทยว่าด้วยการเบิกค่าใช้จ่ายในการบริหารงานขององค์กรปกครองส่วนท้องถิ่น พ.ศ. 2562
2) หนังสือกรมส่งเสริมการปกครองท้องถิ่น ที่ มท 0808.2/ว 1095 ลงวันที่ 28 พฤษภาคม 2564
3) หนังสือกระทรวงมหาดไทย ที่ มท 0810.3/ว 7509 ลงวันที่ 7 ตุลาคม 2565

วัสดุคอมพิวเตอร์ จำนวน 10,000 บาท

- เพื่อจ่ายเป็นค่าวัสดุคอมพิวเตอร์ ที่มีลักษณะโดยสภาพไม่คงทนถาวรหรือตามปกติมีอายุการใช้งานไม่ยืนนาน สิ้นเปลือง หมดไป หรือเปลี่ยนสภาพไปในระยะเวลาอันสั้น ได้แก่ วัสดุคงทน วัสดุสิ้นเปลือง วัสดุอุปกรณ์ประกอบและอะไหล่ รายจ่ายที่ต้องชำระพร้อมกับค่าวัสดุ เช่น ค่าขนส่ง ค่าภาษี ค่าประกันภัย ค่าติดตั้ง เป็นต้น เช่น แผ่นหรือจานบันทึกข้อมูล อุปกรณ์บันทึกข้อมูล เทปบันทึกข้อมูล หัวพิมพ์หรือแถบพิมพ์สำหรับเครื่องพิมพ์คอมพิวเตอร์ หน่วยประมวลผล แผงแป้นอักขระหรือแป้นพิมพ์ เมาส์ เครื่องกระจายสัญญาณ ฯลฯ (สำนักปลัด)
- เป็นไปตามระเบียบ และหนังสือ ดังนี้
1) ระเบียบกระทรวงมหาดไทยว่าด้วยการเบิกค่าใช้จ่ายในการบริหารงานขององค์กรปกครองส่วนท้องถิ่น พ.ศ. 2562
2) หนังสือกรมส่งเสริมการปกครองท้องถิ่น ที่ มท 0808.2/ว 1095 ลงวันที่ 28 พฤษภาคม 2564
3) หนังสือกระทรวงมหาดไทย ที่ มท 0810.3/ว 7509 ลงวันที่ 7 ตุลาคม 2565

งบลงทุน **รวม** **6,600** **บาท**

ค่าครุภัณฑ์ **รวม** **6,600** **บาท**

ครุภัณฑ์สำนักงาน

ตู้เหล็กเก็บเอกสาร จำนวน 6,600 บาท

- เพื่อจ่ายเป็นค่าจัดซื้อตู้เหล็ก สำหรับเก็บเอกสาร แบบ 2 บาน จำนวน 1 ตู้ (สำนักปลัด)
- เป็นไปตามบัญชีราคามาตรฐานครุภัณฑ์ สำนักงบประมาณ ฉบับ เดือนธันวาคม 2568

งานระดับก่อนวัยเรียนและประถมศึกษา **รวม** **10,369,510** **บาท**

งบบุคลากร **รวม** **3,743,520** **บาท**

เงินเดือน (ฝ่ายประจำ) **รวม** **3,743,520** **บาท**

เงินเดือนข้าราชการ หรือพนักงานส่วนท้องถิ่น จำนวน 2,692,680 บาท

- เพื่อจ่ายเป็นเงินเดือนพนักงานส่วนท้องถิ่นประจำปีและเงินปรับปรุงเงินเดือนให้แก่ข้าราชการครู/พนักงานครู 6 อัตรา จำนวน 12 เดือน (สำนักปลัด)
- เป็นไปตามแผนอัตรากำลัง 3 ปี ประจำปีงบประมาณ พ.ศ. 2570 – 2572 ขององค์การบริหารส่วนตำบลแพง
- เป็นไปตามระเบียบ และหนังสือ ดังนี้

1) เป็นไปตามหนังสือ ก.จ. ก.ท. และ ก.อบต. ที่ มท 0809.9 /ว 7 ลงวันที่ 16 มิถุนายน 2559
2) เป็นไปตามหนังสือ ก.จ. ก.ท. และ ก.อบต. ด่วนที่สุด ที่ มท 0809.4/ว 21 ลงวันที่ 16 พฤษภาคม 2562
3) เป็นไปตามหนังสือ ก.จ. ก.ท. และ ก.อบต. ด่วนที่สุด ที่ มท 0809.4/ว 2347 ลงวันที่ 14 มิถุนายน 2562
4) เป็นไปตามหนังสือ ก.จ. ก.ท. และ ก.อบต. ด่วนที่สุด ที่ มท 0809.4/ว 26 ลงวันที่ 27 ตุลาคม 2563

เงินวิทยฐานะ จำนวน 252,000 บาท

- เพื่อจ่ายเป็นเงินวิทยฐานะให้แก่ข้าราชการครู/พนักงานครู 6 อัตรา (สำนักปลัด)
- เป็นไปตามแผนอัตรากำลัง 3 ปี ประจำปีงบประมาณ พ.ศ. 2570 – 2572 ขององค์การบริหารส่วนตำบลแพง
- เป็นไปตามระเบียบ และหนังสือ ดังนี้

1) เป็นไปตามหนังสือสำนักงาน ก.จ. ก.ท. และ ก.อบต. ที่ มท 0809.5/ว 36 ลงวันที่ 26 สิงหาคม 2558
2) เป็นไปตามหนังสือสำนักงาน ก.จ. ก.ท. และ ก.อบต. ด่วนที่สุด ที่ มท 0809.5/ว 81 ลงวันที่ 10 กรกฎาคม 2557

ค่าตอบแทนพนักงานจ้าง จำนวน 790,680 บาท

- เพื่อจ่ายเป็นค่าตอบแทนพนักงานจ้าง และเงินปรับปรุงค่าตอบแทนพนักงานจ้าง 4 อัตรา จำนวน 12 เดือน (สำนักปลัด)
- เป็นไปตามแผนอัตรากำลัง 3 ปี ประจำปีงบประมาณ พ.ศ. 2570 – 2572 ขององค์การบริหารส่วนตำบลแพง
- เป็นไปตามระเบียบ และหนังสือ ดังนี้

1) เป็นไปตามหนังสือสำนักงาน ก.จ. ก.ท. และ ก.อบต. ที่ มท 0809.5/ว 36 ลงวันที่ 26 สิงหาคม 2558
2) เป็นไปตามหนังสือสำนักงาน ก.จ. ก.ท. และ ก.อบต. ด่วน

ที่สุด ที่ มท 0809.5/ว 81 ลงวันที่ 10 กรกฎาคม 2557
- หนังสือสำนักงาน ก.จ. ก.ท. และ ก.อบต. ที่ มท 0809.2/ว 54 ลงวันที่ 25 พฤษภาคม 2569 เรื่อง การจัดทำแผนอัตรากำลัง 3 ปี ประจำปีงบประมาณ พ.ศ. 2570 - 2572

เงินเพิ่มต่าง ๆ ของพนักงานจ้าง	จำนวน	8,160	บาท

- เพื่อจ่ายเป็นเงินเพิ่มการครองชีพชั่วคราวสำหรับพนักงานจ้างตามภารกิจและพนักงานจ้างทั่วไป 1 อัตรา จำนวน 12 เดือน (สำนักปลัด)
- เป็นไปตามแผนอัตรากำลัง 3 ปี ประจำปีงบประมาณ พ.ศ. 2570 – 2572 ขององค์การบริหารส่วนตำบลแพง
- เป็นไปตามพระราชบัญญัติ และหนังสือ ดังนี้

1) พระราชบัญญัติระเบียบบริหารงานบุคคลส่วนท้องถิ่น พ.ศ. 2542
2) หนังสือสำนักงาน ก.จ. ก.ท. และ ก.อบต. ที่ มท 0809.3/ว 1372 ลงวันที่ 1 กรกฎาคม 2558
3) หนังสือสำนักงาน ก.จ. ก.ท. และ ก.อบต. ที่ มท 0809.2/ว 138 ลงวันที่ 30 ธันวาคม 2558

- หนังสือสำนักงาน ก.จ. ก.ท. และ ก.อบต. ที่ มท 0809.2/ว 54 ลงวันที่ 25 พฤษภาคม 2569 เรื่อง การจัดทำแผนอัตรากำลัง 3 ปี ประจำปีงบประมาณ พ.ศ. 2570 - 2572

งบดำเนินงาน	**รวม**	**3,572,790**	**บาท**
ค่าตอบแทน	**รวม**	**55,000**	**บาท**
ค่าตอบแทนการปฏิบัติงานนอกเวลาราชการ	จำนวน	5,000	บาท

- เพื่อจ่ายเป็นเงินตอบแทนการปฏิบัติงานนอกเวลาราชการให้กับ พนักงานส่วนท้องถิ่น และพนักงานจ้างที่ได้รับอนุมัติให้ปฏิบัติ หน้าที่นอกเวลาราชการปกติ หรือ วันหยุดราชการ (สำนักปลัด)
- เป็นไปตามระเบียบกระทรวงมหาดไทย ว่าด้วยการเบิกจ่ายเงินตอบแทน การปฏิบัติงานนอกเวลาราชการขององค์กรปกครองส่วนท้อง ถิ่น พ.ศ. 2559
- หนังสือกรมส่งเสริมการปกครองท้องถิ่น ด่วนมาก ที่ มท 0808.2/ว 2409 ลงวันที่ 17 พฤศจิกายน 2559 เรื่อง ระเบียบ กระทรวงมหาดไทยว่าด้วยการเบิกจ่ายเงินตอบแทนการปฏิบัติ งานนอกเวลาราชการขององค์กรปกครองส่วนท้องถิ่น พ.ศ. 2559

เงินช่วยเหลือการศึกษาบุตร

เงินช่วยเหลือการศึกษาบุตรข้าราชการ/พนักงาน/ลูกจ้างประจำ - เพื่อจ่ายเป็นเงินสวัสดิการเกี่ยวกับการศึกษาบุตร ให้แก่พนักงานส่วนท้องถิ่น ฯลฯ ตามสิทธิที่ควรจะได้รับ (สำนักปลัด) - เป็นไปตามระเบียบกระทรวงมหาดไทย ว่าด้วยเงินสวัสดิการเกี่ยวกับการศึกษาบุตรขององค์กรปกครองส่วนท้องถิ่น พ.ศ. 2563	จำนวน	50,000	บาท

ค่าใช้สอย	**รวม**	**1,626,140**	**บาท**

รายจ่ายเกี่ยวเนื่องกับการปฏิบัติราชการที่ไม่เข้าลักษณะรายจ่ายงบรายจ่ายอื่น ๆ

โครงการแข่งขันกีฬาภายในศูนย์พัฒนาเด็กเล็กทั้ง 3 ศูนย์ - เพื่อจ่ายเป็นค่าใช้จ่ายในการดำเนินโครงการแข่งขันกีฬาภายในศูนย์พัฒนาเด็กเล็กทั้ง 3 ศูนย์ สังกัดองค์การบริหารส่วนตำบลแพง ได้เข้าร่วมกิจกรรมเคลื่อนไหวร่างกาย ออกกำลังกาย หรือเล่นกีฬา เพื่อสร้างสุขภาพ อนามัย ที่แข็งแรงสมบูรณ์ มีการพัฒนาการสมวัยฯ (สำนักปลัด) - เป็นไปตามแผนพัฒนาท้องถิ่น (พ.ศ. 2566 – 2570) หน้าที่ 59 ลำดับที่ 41 - เป็นไปตามระเบียบกระทรวงมหาดไทย ว่าด้วยการเบิกจ่ายค่าใช้จ่ายในการจัดงาน การจัดกิจกรรมสาธารณะ การส่งเสริมกีฬาและการแข่งขันกีฬาขององค์กรปกครองส่วนท้องถิ่น พ.ศ.2564	จำนวน	30,000	บาท
โครงการประชุมผู้ปกครองและแสดงผลงานเด็กนักเรียน - เพื่อจ่ายเป็นค่าใช้จ่ายในการดำเนินโครงการประชุมผู้ปกครองและแสดงผลงานนักเรียน เพื่อให้นักเรียนและผู้ปกครองได้รับทราบข้อมูลข่าวสารต่าง ๆ ของโรงเรียน ผู้ปกครองและโรงเรียนร่วมมือกันส่งเสริมการเรียนรู้และพัฒนาการด้านต่าง ๆ ของเด็ก (สำนักปลัด) - เป็นไปตามแผนพัฒนาท้องถิ่น (พ.ศ. 2566 – 2570) หน้าที่ 57 ลำดับที่ 22 - เป็นไปตามระเบียบกระทรวงมหาดไทย ว่าด้วยการเบิกจ่ายค่าใช้จ่ายในการจัดงาน การจัดกิจกรรมสาธารณะ การส่งเสริมกีฬาและการแข่งขันกีฬาขององค์กรปกครองส่วนท้องถิ่น พ.ศ.2564	จำนวน	30,000	บาท

โครงการวันสำคัญของชาติ - เพื่อเป็นค่าใช้จ่ายในการดำเนินโครงการวันสำคัญของชาติ วันเด็กแห่งชาติ เพื่อให้เด็กและเยาวชนในพื้นที่ตำบลแพงได้รับการส่งเสริมและสนับสนุนให้มีความรู้ความเข้าใจเกี่ยวกับบทบาท สิทธิ หน้าที่ของตน เด็กและเยาวชนได้แสดงออกกล้าคิด กล้าทำ ในทางสร้างสรรค์และเป็นประโยชน์และมีส่วนร่วมในการทำกิจกรรมตามความสามารถและความเข้าใจ รวมถึงวันสำคัญของชาติตามที่รัฐบาลกำหนด ให้ทั้งภาครัฐและภาคเอกชนได้จัดกิจกรรมสำคัญของชาติ (สำนักปลัด) - เป็นไปตามแผนพัฒนาท้องถิ่น (พ.ศ. 2566 – 2570) หน้าที่ 57 ลำดับที่ 25 - เป็นไปตามระเบียบกระทรวงมหาดไทย ว่าด้วยการเบิกจ่ายค่าใช้จ่ายในการจัดงาน การจัดกิจกรรมสาธารณะ การส่งเสริมกีฬาและการแข่งขันกีฬาขององค์กรปกครองส่วนท้องถิ่น พ.ศ.2564	จำนวน	60,000 บาท
โครงการสนับสนุนค่าใช้จ่ายการบริหารสถานศึกษา - เพื่อจ่ายเป็นค่าใช้จ่าย ค่าอาหารกลางวัน ค่าจัดการเรียนการสอน (ค่ารายหัว) ค่าเครื่องแบบนักเรียน ค่าหนังสือเรียน ค่าอุปกรณ์การเรียน และค่ากิจกรรมพัฒนาผู้เรียน ทั้ง 3 ศูนย์ แยกดังนี้ (สำนักปลัด) 1. ศูนย์พัฒนาเด็กเล็กบ้านแพง ตั้งไว้ 575,515 บาท 2. ศูนย์พัฒนาเด็กเล็กหนองโกหัวนาคำหนองแสง ตั้งไว้ 465,310 บาท 3. ศูนย์พัฒนาเด็กเล็กบ้านโนนเมืองสองคอน ตั้งไว้ 465,310 บาท - เป็นไปตามหนังสือกระทรวงมหาดไทย ด่วนที่สุด ที่ มท 0816.2/ว 5537 ลงวันที่ 23 มิถุนายน 2566 - เป็นไปตามระเบียบกระทรวงมหาดไทยว่าด้วยรายได้และการจ่ายเงินของสถานศึกษาสังกัดองค์กรปกครองส่วนท้องถิ่น พ.ศ. ๒๕๖๒ - เป็นไปตามแผนพัฒนาท้องถิ่น (พ.ศ. 2566 – 2570) หน้าที่ 60 ลำดับที่ 43 - เป็นไปตามหนังสือกระทรวงมหาดไทย ที่ มท 0816.2/ว 2786 ลงวันที่ 8 พฤษภาคม 2562	จำนวน	1,506,140 บาท
ค่าวัสดุ	**รวม**	**1,891,650 บาท**
วัสดุสำนักงาน - เพื่อจ่ายเป็นค่าวัสดุสำนักงาน ลักษณะโดยสภาพไม่คงทนถาวรหรือตามปกติมีอายุการใช้งานไม่ยืนนาน สิ้นเปลือง	จำนวน	60,000 บาท

หมดไป หรือเปลี่ยนสภาพไปในระยะเวลาอันสั้น ได้แก่ วัสดุคงทน วัสดุสิ้นเปลือง วัสดุอุปกรณ์ประกอบและอะไหล่ และให้หมายถึงรายจ่ายเพื่อประกอบขึ้นใหม่ ดัดแปลง ต่อเติม หรือปรับปรุงวัสดุ สิ่งของที่ใช้ในการซ่อมแซมบำรุงรักษาทรัพย์สินให้สามารถใช้งานได้ตามปกติ รายจ่ายที่ต้องชำระพร้อมกับค่าวัสดุ เช่น ค่าขนส่ง ค่าภาษี ค่าประกันภัย ค่าติดตั้ง เป็นต้น เช่น หนังสือ กระดาษ เครื่องคิดเลขขนาดเล็ก น้ำดื่มสำหรับบริการประชาชนในสำนักงาน ฯลฯ (สำนักปลัด)
- เป็นไปตามระเบียบ และหนังสือ ดังนี้
1) ระเบียบกระทรวงมหาดไทยว่าด้วยการเบิกค่าใช้จ่ายในการบริหารงานขององค์กรปกครองส่วนท้องถิ่น พ.ศ. 2562
2) หนังสือกรมส่งเสริมการปกครองท้องถิ่น ที่ มท 0808.2/ว 1095 ลงวันที่ 28 พฤษภาคม 2564
3) หนังสือกระทรวงมหาดไทย ที่ มท 0810.3/ว 7509 ลงวันที่ 7 ตุลาคม 2565

วัสดุงานบ้านงานครัว จำนวน 1,721,650 บาท
- เพื่อจ่ายเป็นค่าวัสดุงานบ้านงานครัว ดังนี้
(1) ค่าอาหารเสริม (นม) สำหรับศูนย์พัฒนาเด็กเล็กขององค์การบริหารส่วนตำบลแพง จำนวน 3 แห่ง จัดสรรสำหรับเด็กปฐมวัยในศูนย์พัฒนาเด็กเล็ก จำนวน 260 วัน
(2) อาหารเสริม (นม) สำหรับโรงเรียนสังกัดสำนักงานคณะกรรมการการศึกษาขั้นพื้นฐาน (สพฐ.) จำนวน 4 แห่ง จำนวน 260 วัน
(3) เพื่อจ่ายเป็นค่าวัสดุงานบ้านงานครัวที่มีลักษณะโดยสภาพไม่คงทนถาวรหรือตามปกติมีอายุการใช้จ่ายไม่ยืนนาน สิ้นเปลือง หมดไป หรือเปลี่ยนสภาพไปในระยะเวลาอันสั้น ได้แก่ วัสดุคงทน วัสดุสิ้นเปลือง เช่น หม้อ กระทะ กะละมัง ตะหลิว ผงซักฟอก สบู่ น้ำยาดับกลิ่น แปรง กรอบรูป มีด ถัง ถาด แก้วน้ำ ไม้กวาด เข่ง ผ้าปูโต๊ะ ฯลฯ (สำนักปลัด)
- เป็นไปตามระเบียบ และหนังสือ ดังนี้
1) ระเบียบกระทรวงมหาดไทยว่าด้วยการเบิกค่าใช้จ่ายในการบริหารงานขององค์กรปกครองส่วนท้องถิ่นพ.ศ. 2562
2) หนังสือกรมส่งเสริมการปกครองท้องถิ่น ที่ มท 0808.2/ว 1095 ลงวันที่ 28 พฤษภาคม 2564
3) หนังสือกระทรวงมหาดไทย ที่ มท. 0810.3/ว 7509 ลงวันที่ 7 ตุลาคม 2565
4) หนังสือกระทรวงมหาดไทย ด่วนที่สุด ที่ มท. 0816.2/ว 5537 ลงวันที่ 23 มิถุนายน 2566 เรื่อง ซักซ้อมแนวทางการจัดทำงบประมาณรายจ่ายรับเงินอุดหนุนทั่วไปด้านการศึกษา

ขององค์กรปกครองส่วนท้องถิ่น ประจำงบประมาณ พ.ศ. 2566

วัสดุวิทยาศาสตร์หรือการแพทย์ จำนวน 10,000 บาท

- เพื่อจ่ายเป็นค่าวัสดุวิทยาศาสตร์ ที่มีลักษณะโดยสภาพไม่คงทนถาวรหรือตามปกติมีอายุการใช้งานไม่ยืนนาน สิ้นเปลือง หมดไป หรือเปลี่ยนสภาพไปในระยะเวลาอันสั้น ได้แก่ วัสดุคงทน วัสดุสิ้นเปลือง วัสดุอุปกรณ์ประกอบและอะไหล่ รายจ่ายที่ต้องชำระพร้อมกับค่าวัสดุ เช่น ค่าขนส่ง ค่าภาษี ค่าประกันภัย ค่าติดตั้งเป็นต้น เช่น ชุดเครื่องมือผ่าตัด ที่วางกรวยแก้ว กระบอกตวง เบ้าหลอม เปลหามคนไข้ เครื่องมือวิทยาศาสตร์ เครื่องวัดอุณหภูมิ (ปรอทวัดไข้) สำลี และผ้าพันแผล ยา และ เวชภัณฑ์ แอลกอฮอล์ เคมีภัณฑ์ สายยาง ถุงมือ หลอดแก้ว ฯลฯ (สำนักปลัด)
- เป็นไปตามระเบียบ และหนังสือ ดังนี้
1) ระเบียบกระทรวงมหาดไทย ว่าด้วยการเบิกค่าใช้จ่ายในการบริหารงานขององค์กรปกครองส่วนท้องถิ่น พ.ศ. 2562
2) หนังสือกรมส่งเสริมการปกครองท้องถิ่น ที่ มท 0808.2/ว 1095 ลงวันที่ 28 พฤษภาคม 2564

วัสดุเครื่องแต่งกาย จำนวน 80,000 บาท

- เพื่อจ่ายเป็นค่าวัสดุเครื่องแต่งกาย ที่มีลักษณะโดยสภาพไม่คงทนถาวรหรือตามปกติมีอายุการใช้งานไม่ยืนนาน สิ้นเปลือง หมดไป หรือเปลี่ยนสภาพไปในระยะเวลาอันสั้น ได้แก่ วัสดุคงทน วัสดุสิ้นเปลือง วัสดุอุปกรณ์ประกอบและอะไหล่ รายจ่ายที่ต้องชำระพร้อมกับค่าวัสดุ เช่น ค่าขนส่ง ค่าภาษี ค่าประกันภัยค่าติดตั้ง เป็นต้น เช่น เสื้อ กางเกง ถุงมือ ถุงเท้า ฯลฯ (สำนักปลัด)
– เป็นไปตามระเบียบ และหนังสือ ดังนี้
1) ระเบียบกระทรวงมหาดไทย ว่าด้วยการเบิกค่าใช้จ่ายในการบริหารงานขององค์กรปกครองส่วนท้องถิ่น พ.ศ. 2562
2) ระเบียบกระทรวงมหาดไทย ว่าด้วยการเบิกค่าใช้จ่ายค่าวัสดุเครื่องแต่งกายของเจ้าหน้าที่ท้องถิ่น พ.ศ.2560
3) หนังสือกระทรวงมหาดไทย ที่ มท 0808.2/ว 2061 ลงวันที่ 29 มีนาคม 2562
4) หนังสือกรมส่งเสริมการปกครองท้องถิ่น ที่ มท 0808.2/ว 1095 ลงวันที่ 28 พฤษภาคม 2564

วัสดุคอมพิวเตอร์ จำนวน 20,000 บาท

- เพื่อจ่ายเป็นค่าวัสดุคอมพิวเตอร์ ที่มีลักษณะโดยสภาพไม่คงทนถาวรหรือตามปกติมีอายุการใช้งานไม่ยืนนาน สิ้นเปลือง หมดไป หรือเปลี่ยนสภาพไปในระยะเวลาอันสั้น ได้แก่ วัสดุคงทน วัสดุสิ้นเปลือง วัสดุอุปกรณ์ประกอบและอะไหล่ รายจ่ายที่ต้องชำระพร้อมกับค่าวัสดุ เช่น ค่าขนส่ง ค่าภาษี ค่าประกันภัย ค่าติดตั้ง เป็นต้น เช่น แผ่นหรือจานบันทึกข้อมูล อุปกรณ์บันทึกข้อมูล เทปบันทึกข้อมูล หัวพิมพ์หรือแถบพิมพ์สำหรับเครื่องพิมพ์คอมพิวเตอร์ หน่วยประมวลผล แผงแป้นอักขระหรือแป้นพิมพ์ เมาส์ เครื่องกระจายสัญญาณ ฯลฯ (สำนักปลัด)
– เป็นไปตามระเบียบ และหนังสือ ดังนี้
1) ระเบียบกระทรวงมหาดไทยว่าด้วยการเบิกค่าใช้จ่ายในการบริหารงานขององค์กรปกครองส่วนท้องถิ่น พ.ศ. 2562
2) หนังสือกรมส่งเสริมการปกครองท้องถิ่น ที่ มท 0808.2/ว 1095 ลงวันที่ 28 พฤษภาคม 2564
3) หนังสือกระทรวงมหาดไทย ที่ มท 0810.3/ว 7509 ลงวันที่ 7 ตุลาคม 2565

งบลงทุน รวม 220,000 บาท

ค่าครุภัณฑ์ รวม 40,000 บาท

ครุภัณฑ์สนาม

เครื่องเล่นเด็กกลางแจ้ง จำนวน 40,000 บาท

- เพื่อจ่ายเป็นค่าจัดซื้อครุภัณฑ์เครื่องเล่นกลางแจ้ง (สำนักปลัด)
- ทำจากพลาสติกโพลีเอธิลีน แข็งแรง ทนทาน สีสันสดใสสวยงาม
- มีขนาด 185 *295*174 เซนติเมตร
- ชั้นบนเป็นทางเดินเชื่อมสองฝั่งมีหลังคา มีเก้าอี้สำหรับนั่งพร้อมที่วางของและมีสไลด์เดอร์ด้านข้าง อีกด้านมีกล้องส่องทางไกล
- มีบันไดขึ้นแบบปีนป่าย ชั้นล่างมีอุโมงค์ลอด
- เป็นครุภัณฑ์ที่ไม่มีกำหนดไว้ในบัญชีราคามาตรฐานครุภัณฑ์ของหน่วยงานรัฐ
- ตั้งงบประมาณรายจ่ายครุภัณฑ์ ตามราคาท้องถิ่น เพื่อใช้ในการสร้างเสริมพัฒนาการของเด็ก
- เป็นไปตามหนังสือกรมส่งเสริมการปกครองท้องถิ่น ที่ มท 0808.2/ว 1095 ลงวันที่ 28 พฤษภาคม 2564

ค่าที่ดินและสิ่งก่อสร้าง **รวม** **180,000** **บาท**

ค่าก่อสร้างสิ่งสาธารณูปการ

โครงการปรับปรุงภูมิทัศน์ศูนย์พัฒนาเด็กเล็กทั้ง 3 ศูนย์ จำนวน 90,000 บาท

- เพื่อจ่ายเป็นค่าใช้จ่ายตามโครงการปรับปรุงภูมิทัศน์ศูนย์พัฒนาเด็กเล็กทั้ง 3 ศูนย์ (สำนักปลัด)
- เป็นไปตามแผนพัฒนาท้องถิ่น (พ.ศ. 2566 – 2570) เพิ่มเติม (ฉบับที่ 2) หน้าที่ 5 ลำดับที่ 20

ค่าปรับปรุงที่ดินและสิ่งก่อสร้าง

โครงการปรับปรุงอาคารศูนย์พัฒนาเด็กเล็กทั้ง 3 ศูนย์ จำนวน 90,000 บาท

- เพื่อจ่ายเป็นค่าใช้จ่ายตามโครงการปรับปรุงอาคารศูนย์พัฒนาเด็กเล็กทั้ง 3 ศูนย์ (สำนักปลัด)
- เป็นไปตามแผนพัฒนาท้องถิ่น (พ.ศ. 2566 – 2570) เพิ่มเติม (ฉบับที่ 2) หน้าที่ 5 ลำดับที่ 21

งบเงินอุดหนุน **รวม** **2,833,200** **บาท**

เงินอุดหนุน **รวม** **2,833,200** **บาท**

เงินอุดหนุนส่วนราชการ

อุดหนุนค่าอาหารกลางวันโรงเรียนสังกัด สพฐ. จำนวน 2,833,200 บาท

- เพื่อจ่ายเป็นเงินอุดหนุนค่าอาหารกลางวันให้แก่ (โรงเรียนสังกัดสำนักงานคณะกรรมการการศึกษาขั้นพื้นฐาน (สพฐ.) และเป็นเงินอุดหนุนค่าอาหารกลางวันนักเรียนระดับชั้นมัธยมศึกษาปีที่ 1 - 3 (สำนักปลัด)
- เป็นไปตามแผนพัฒนาท้องถิ่น (พ.ศ. 2566 – 2570) หน้าที่ 57 ลำดับที่ 20
- เป็นไปตามระเบียบกระทรวงมหาดไทยว่าด้วยเงินอุดหนุนขององค์กรปกครองส่วนท้องถิ่น พ.ศ. 2569

<u>แผนงานสาธารณสุข</u>

งานบริการสาธารณสุขและงานสาธารณสุขอื่น **รวม** **2,133,230** **บาท**

งบบุคลากร **รวม** **536,130** **บาท**

เงินเดือน (ฝ่ายประจำ) **รวม** **536,130** **บาท**

เงินเดือนข้าราชการ หรือพนักงานส่วนท้องถิ่น จำนวน 272,130 บาท

- เพื่อจ่ายเป็นเงินเดือนพนักงานส่วนท้องถิ่นประจำปีและเงินปรับปรุงเงินเดือนพนักงานส่วนท้องถิ่นประจำปี 1 อัตรา จำนวน 12 เดือน เป็นเงิน 272,130 บาท (สำนักปลัด)
- เป็นไปตามแผนอัตรากำลัง 3 ปี ประจำปีงบประมาณ พ.ศ. 2570 – 2572 ขององค์การบริหารส่วนตำบลแพง
- เป็นไปตามพระราชบัญญัติระเบียบบริหารงานบุคคล

ส่วนท้องถิ่น พ.ศ. 2542 และหนังสือสำนักงาน ก.จ. ก.ท. และ ก.อบต. ที่ มท 0809.2/ว 138 ลงวันที่ 30 ธันวาคม 2558 เรื่อง ซักซ้อมแนวทางการคำนวณภาระค่าใช้จ่ายด้านการบริหารงานบุคคลขององค์กรปกครองส่วนท้องถิ่น
- หนังสือสำนักงาน ก.จ. ก.ท. และ ก.อบต. ที่ มท 0809.2/ว 54 ลงวันที่ 25 พฤษภาคม 2569 เรื่อง การจัดทำแผนอัตรากำลัง 3 ปี ประจำปีงบประมาณ พ.ศ. 2570 - 2572

ค่าตอบแทนพนักงานจ้าง	จำนวน	216,000	บาท

- เพื่อจ่ายเป็นค่าตอบแทนพนักงานจ้างทั่วไป 2 อัตรา จำนวน 12 เดือน (สำนักปลัด)
- เป็นไปตามแผนอัตรากำลัง 3 ปี ประจำปีงบประมาณ พ.ศ. 2570 – 2572 ขององค์การบริหารส่วนตำบลแพง
- เป็นไปตามพระราชบัญญัติระเบียบบริหารงานบุคคลส่วนท้องถิ่น พ.ศ. 2542 และหนังสือสำนักงาน ก.จ. ก.ท. และ ก.อบต. ที่ มท 0809.2/ว 138 ลงวันที่ 30 ธันวาคม 2558 เรื่อง ซักซ้อมแนวทางการคำนวณภาระค่าใช้จ่ายด้านการบริหารงานบุคคลขององค์กรปกครองส่วนท้องถิ่น
- หนังสือสำนักงาน ก.จ. ก.ท. และ ก.อบต. ที่ มท 0809.2/ว 54 ลงวันที่ 25 พฤษภาคม 2569 เรื่อง การจัดทำแผนอัตรากำลัง 3 ปี ประจำปีงบประมาณ พ.ศ. 2570 - 2572

เงินเพิ่มต่าง ๆ ของพนักงานจ้าง	จำนวน	48,000	บาท

- เพื่อจ่ายเป็นเงินเพิ่มการครองชีพชั่วคราวสำหรับพนักงานจ้างทั่วไป 2 อัตรา จำนวน 12 เดือน (สำนักปลัด)
- เป็นไปตามแผนอัตรากำลัง 3 ปี ประจำปีงบประมาณ พ.ศ. 2570 – 2572 ขององค์การบริหารส่วนตำบลแพง
- เป็นไปตามพระราชบัญญัติระเบียบบริหารงานบุคคลส่วนท้องถิ่น พ.ศ. 2542 และหนังสือสำนักงาน ก.จ. ก.ท. และ ก.อบต. ที่ มท 0809.2/ว 138 ลงวันที่ 30 ธันวาคม 2558 เรื่อง ซักซ้อมแนวทางการคำนวณภาระค่าใช้จ่ายด้านการบริหารงานบุคคลขององค์กรปกครองส่วนท้องถิ่น
- หนังสือสำนักงาน ก.จ. ก.ท. และ ก.อบต. ที่ มท 0809.2/ว 54 ลงวันที่ 25 พฤษภาคม 2569 เรื่อง การจัดทำแผนอัตรากำลัง 3 ปี ประจำปีงบประมาณ พ.ศ. 2570 - 2572

งบดำเนินงาน	**รวม**	**1,233,000**	**บาท**
ค่าตอบแทน	**รวม**	**3,000**	**บาท**
ค่าตอบแทนการปฏิบัติงานนอกเวลาราชการ	จำนวน	3,000	บาท

- เพื่อจ่ายเป็นเงินตอบแทนการปฏิบัติงานนอกเวลาราชการให้กับ พนักงานส่วนท้องถิ่น และพนักงานจ้างที่ได้รับอนุมัติ

ให้ปฏิบัติ หน้าที่นอกเวลาราชการปกติ หรือ วันหยุดราชการ (สำนักปลัด)
- เป็นไปตามระเบียบกระทรวงมหาดไทย ว่าด้วยการเบิกจ่ายเงินตอบแทน การปฏิบัติงานนอกเวลาราชการขององค์กรปกครองส่วนท้อง ถิ่น พ.ศ. 2559
- หนังสือกรมส่งเสริมการปกครองท้องถิ่น ด่วนมาก ที่ มท 0808.2/ว 2409 ลงวันที่ 17 พฤศจิกายน 2559 เรื่อง ระเบียบกระทรวงมหาดไทยว่าด้วยการเบิกจ่ายเงินตอบแทน การปฏิบัติ งานนอกเวลาราชการขององค์กรปกครองส่วนท้องถิ่น พ.ศ. 2559

ค่าใช้สอย	**รวม**	**830,000**	**บาท**
รายจ่ายเพื่อให้ได้มาซึ่งบริการ			
ค่าจ้างเหมาบริการผู้ปฏิบัติงานสาธารณสุขและสิ่งแวดล้อม	จำนวน	120,000	บาท

- เพื่อจ่ายเป็นค่าจ้างเหมาบริการบุคลากรปฏิบัติงานด้านสาธารณสุขและสิ่งแวดล้อม จำนวน 1 คน เดือนละ 10,000 บาท จำนวน 12 เดือน เป็นเงิน 120,000 บาท (สำนักปลัด)
- เป็นไปตามหนังสือกระทรวงมหาดไทย ที่ มท 0808.2 /1627 ลงวันที่ 22 มีนาคม 2564 เรื่อง หลักเกณฑ์และอัตราค่าใช้จ่ายประกอบการพิจารณางบประมาณรายจ่ายประจำปี ในลักษณะค่าใช้สอย วัสดุ และค่าสาธารณูปโภค
- เป็นไปตามหนังสือกระทรวงมหาดไทยที่ มท 0808.2/ว 4044 ลว. 10 กรกฎาคม 2563 เรื่อง หลักเกณฑ์การดำเนินการจ้างเอกชนและการเบิกจ่ายค่าจ้างเหมาบริการขององค์กรปกครองส่วนท้องถิ่น
- เป็นไปตามหนังสือกรมส่งเสริมการปกครองท้องถิ่น ที่ มท 0808.2/ว 1095 ลงวันที่ 28 พฤษภาคม 2564

รายจ่ายเพื่อให้ได้มาซึ่งบริการ จำนวน 620,000 บาท

- เพื่อจ่ายเป็นค่าจ้างเหมา (สำนักปลัด) ดังนี้
1. ค่าจ้างเหมาบริการบุคลากรปฏิบัติงานด้านการแพทย์ฉุกเฉิน จำนวน 5 คน เดือนละ 10,000 บาท จำนวน 12 เดือน เป็นเงิน 600,000 บาท
2. ค่าจ้างเหมาบริการอื่น ๆ 20,000 บาท
- เป็นไปตามหนังสือกระทรวงมหาดไทย ที่ มท 0808.2/1627 ลงวันที่ 22 มีนาคม 2564 เรื่อง หลักเกณฑ์และอัตราค่าใช้จ่ายประกอบการพิจารณางบประมาณรายจ่ายประจำปี ในลักษณะค่าใช้สอย วัสดุ และค่าสาธารณูปโภค
- เป็นไปตามหนังสือกระทรวงมหาดไทยที่ มท 0808.2/ว 4044 ลว. 10 กรกฎาคม 2563 เรื่อง หลักเกณฑ์การดำเนินการจ้างเอกชนและการเบิกจ่ายค่าจ้างเหมาบริการขององค์กรปกครองส่วนท้องถิ่น
- เป็นไปตามหนังสือกรมส่งเสริมการปกครองท้องถิ่น ที่ มท 0808.2/ว 1095 ลงวันที่ 28 พฤษภาคม 2564

รายจ่ายเกี่ยวกับการรับรองและพิธีการ

ค่ารับรอง จำนวน 10,000 บาท

- เพื่อจ่ายเป็นค่าอาหารว่างและเครื่องดื่ม ค่าอาหารสำหรับกรณีหน่วยงานอื่นหรือบุคคลภายนอก เข้าดูงานหรือเยี่ยมชมองค์กรปกครองส่วนท้องถิ่น หรือการตรวจเยี่ยมหรือตรวจราชการ การแถลงข่าวขององค์กรปกครองส่วนท้องถิ่น การมอบเงินหรือสิ่งของบริจาคให้องค์กรปกครองส่วนท้องถิ่น เพื่อจ่ายค่าใช้จ่ายในการประชุมราชการขององค์กรปกครองส่วนท้องถิ่น รวมถึงการประชุมราชการทางไกลผ่านดาวเทียม (สำนักปลัด)
- เป็นไปตามระเบียบกระทรวงมหาดไทยว่าด้วยการเบิกค่าใช้จ่ายในการบริหารงานขององค์กรปกครองส่วนท้องถิ่น พ.ศ. 2562
- หนังสือกระทรวงมหาดไทย ที่ มท 0808.2/ว 0766 ลงวันที่ 5 กุมภาพันธ์ 2563 เรื่อง เรื่องระเบียบกระทรวงมหาดไทยว่าด้วยการเบิกค่าใช้จ่ายในการบริหารงานขององค์กรปกครองส่วนท้องถิ่น พ.ศ.2562

รายจ่ายเกี่ยวเนื่องกับการปฏิบัติราชการที่ไม่เข้าลักษณะรายจ่ายงบรายจ่ายอื่น ๆ

ค่าใช้จ่ายในการเดินทางไปราชการ - เพื่อจ่ายเป็นในการเดินทางไปราชการในราชอาณาจักรหรือการเดินทางไปต่างประเทศชั่วคราว เช่น ค่าเบี้ยเลี้ยงเดินทาง ค่าเช่าที่พัก ค่าพาหนะ รวมถึงค่าเช่ายานพาหนะ และค่าใช้จ่ายอื่นที่จำเป็นต้องจ่ายในการเดินทางไปราชการ ของบุคคลที่ได้รับอนุญาตหรืออนุมัติให้เดินทางไปราชการเพื่อประชุม ฝึกอบรม อบรม สัมมนา ดูงาน หรือไปติดต่อราชการ รวมถึงการฝึกอบรมเพื่อการพัฒนาองค์ความรู้เกี่ยวกับการปฏิบัติงานขององค์กรปกครองส่วนท้องถิ่น (สำนักปลัด) - เป็นไปตามระเบียบ และหนังสือ ดังนี้ 1) เป็นไปตามระเบียบกระทรวงมหาดไทยว่าด้วยค่าใช้จ่ายในการเดินทางไปราชการของเจ้าหน้าที่ท้องถิ่น พ.ศ. 2555 แก้ไขเพิ่มเติมถึง (ฉบับที่ 4) พ.ศ. 2561 2) หนังสือกระทรวงมหาดไทย ที่ มท 0808.2/ว 4657 ลงวันที่ 30 มิถุนายน 2565	จำนวน	10,000	บาท
ค่าลงทะเบียนฝึกอบรม - เพื่อจ่ายเป็นค่าใช้จ่ายในการลงทะเบียน ค่าธรรมเนียม หรือค่าใช้จ่ายทำนองเดียวกันที่เรียกชื่ออย่างอื่นให้ผู้เข้ารับการฝึกอบรมเบิกจ่าย สำหรับฝึกอบรมที่องค์กรปกครองส่วนท้องถิ่นหรือหน่วยงานอื่นของรัฐจัดหรือร่วมกันจัด หรือการฝึกอบรมที่หน่วยงานอื่นซึ่งไม่ใช่หน่วยงานของรัฐจัดหรือร่วมกันจัด รวมถึงการฝึกอบรมเพื่อการพัฒนาองค์ความรู้เกี่ยวกับการปฏิบัติงานขององค์กรปกครองส่วนท้องถิ่นพนักงานขององค์กรปกครองส่วนท้องถิ่น (สำนักปลัด) - เป็นไปตามระเบียบกระทรวงมหาดไทย ว่าด้วยค่าใช้จ่ายในการฝึกอบรมของเจ้าหน้าที่ท้องถิ่น พ.ศ. 2569	จำนวน	10,000	บาท

โครงการสนับสนุนการป้องกันยาเสพติดในสถานศึกษา - เพื่อจ่ายเป็นค่าใช้จ่ายในการดำเนินโครงการสนับสนุนการป้องกันยาเสพติดในสถานศึกษา เพื่อให้นักเรียนตระหนักถึงโทษและพิษภัยของยาเสพติดบุหรี่ นักเรียนรู้เท่าทันและสามารถป้องกันตนเองให้ห่างไกลจากยาเสพติดได้ ประกอบด้วยค่าใช้จ่าย ดังนี้ ค่าตอบแทนวิทยากร ค่าป้ายโครงการ ค่าอาหารว่างและเครื่องดื่ม ค่าอาหาร ค่าวัสดุอุปกรณ์ สำหรับผู้เข้าร่วมโครงการ ค่าจัดซื้อชุดตรวจหาสารเสพติด ฯลฯ (สำนักปลัด) - เป็นไปตามแผนพัฒนาท้องถิ่น (พ.ศ. 2566 – 2570) หน้าที่ 63 ลำดับที่ 4 - เป็นไปตามระเบียบกระทรวงมหาดไทย ว่าด้วยค่าใช้จ่ายในการฝึกอบรมและเข้ารับการฝึกอบรมของเจ้าหน้าที่ท้องถิ่น พ.ศ. 2569	จำนวน	20,000	บาท
โครงการสร้างเสริมสุขภาพเชิงรุก เพื่อลดภาวะคลอดก่อนกำหนด - เพื่อจ่ายเป็นค่าใช้จ่ายในการดำเนินโครงการสร้างเสริมสุขภาพเชิงรุก เพื่อลดภาวะคลอดก่อนกำหนด เช่น ค่าตอบแทนวิทยากร ค่าป้ายโครงการ ค่าอาหารว่างและเครื่องดื่ม ค่าอาหาร ค่าวัสดุอุปกรณ์ และค่าใช้จ่ายอื่น ๆ ที่จำเป็น ฯลฯ (สำนักปลัด) - เป็นไปตามแผนพัฒนาท้องถิ่น (พ.ศ. 2566 – 2570) เพิ่มเติม ครั้งที่ 4 หน้าที่ 1ลำดับที่ 1 - เป็นไปตามระเบียบกระทรวงมหาดไทย ว่าด้วยค่าใช้จ่ายในการฝึกอบรมและเข้ารับการฝึกอบรมของเจ้าหน้าที่ท้องถิ่น พ.ศ. 2569	จำนวน	20,000	บาท

โครงการอบรมให้ความรู้ด้านสุขภาพอนามัยและการป้องกันโรคติดต่อหรือโรคอุบัติใหม่ - เพื่อจ่ายเป็นค่าใช้จ่ายในการดำเนินโครงการอบรมให้ความรู้ด้านสุขภาพ อนามัย การป้องกันโรคติดต่อ หรือโรคอุบัติใหม่ เพื่อให้แกนนำชุมชน อสม. สมาชิกสภาองค์การบริหารส่วนตำบลแพง มีความรู้ความเข้าใจด้านสุขภาพอนามัยการป้องกันโรคติดต่อหรือโรคอุบัติใหม่อย่างต่อเนื่อง มีความรู้เรื่องโรคและมาตรการป้องกันควบคุมโรคติดต่อในพื้นที่ และสามารถถ่ายทอดความรู้ให้แก่ผู้อื่นได้ ประกอบด้วยค่าใช้จ่ายดังนี้ ค่าตอบแทนวิทยากร ค่าป้ายโครงการ ค่าอาหารว่างและเครื่องดื่ม ค่าอาหาร ค่าวัสดุอุปกรณ์ ฯลฯ (สำนักปลัด) - เป็นไปตามแผนพัฒนาท้องถิ่น (พ.ศ. 2566 – 2570) หน้าที่ 62 ลำดับที่ 59 - เป็นไปตามระเบียบกระทรวงมหาดไทย ว่าด้วยค่าใช้จ่ายในการฝึกอบรมและเข้ารับการฝึกอบรมของเจ้าหน้าที่ท้องถิ่น พ.ศ. 2569	จำนวน	20,000	บาท
ค่าวัสดุ	**รวม**	**400,000**	**บาท**
วัสดุสำนักงาน - เพื่อจ่ายเป็นค่าวัสดุสำนักงาน ลักษณะโดยสภาพไม่คงทนถาวรหรือตามปกติมีอายุการใช้งานไม่ยืนนาน สิ้นเปลือง หมดไป หรือเปลี่ยนสภาพไปในระยะเวลาอันสั้น ได้แก่ วัสดุคงทน วัสดุสิ้นเปลือง วัสดุอุปกรณ์ประกอบและอะไหล่ และให้หมายถึงรายจ่ายเพื่อประกอบขึ้นใหม่ ดัดแปลง ต่อเติม หรือปรับปรุงวัสดุ สิ่งของที่ใช้ในการซ่อมแซมบำรุงรักษาทรัพย์สินให้สามารถใช้งานได้ตามปกติ รายจ่ายที่ต้องชำระพร้อมกับค่าวัสดุ เช่น ค่าขนส่ง ค่าภาษี ค่าประกันภัย ค่าติดตั้ง เป็นต้น เช่น หนังสือ กระดาษ เครื่องคิดเลขขนาดเล็ก น้ำดื่มสำหรับบริการประชาชนในสำนักงาน ฯลฯ (สำนักปลัด) - เป็นไปตามระเบียบ และหนังสือ ดังนี้ 1) ระเบียบกระทรวงมหาดไทยว่าด้วยการเบิกค่าใช้จ่ายในการบริหารงานขององค์กรปกครองส่วนท้องถิ่น พ.ศ. 2562 2) หนังสือกรมส่งเสริมการปกครองท้องถิ่น ที่ มท 0808.2/ว 1095 ลงวันที่ 28 พฤษภาคม 2564 3) หนังสือกระทรวงมหาดไทย ที่ มท 0810.3/ว 7509 ลงวันที่ 7 ตุลาคม 2565	จำนวน	20,000	บาท
วัสดุไฟฟ้าและวิทยุ - เพื่อจ่ายเป็นค่าวัสดุไฟฟ้าและวิทยุ ที่มีลักษณะโดยสภาพไม่คงทนถาวรหรือตามปกติมีอายุการใช้งานไม่ยืนนาน สิ้น	จำนวน	5,000	บาท

เปลือง หมดไป หรือเปลี่ยนสภาพไปในระยะเวลาอันสั้น ได้แก่ วัสดุคงทน วัสดุสิ้นเปลือง วัสดุอุปกรณ์ประกอบและอะไหล่ รายจ่ายที่ต้องชำระพร้อมกับค่าวัสดุ เช่น ไมโครโฟน ขาตั้งไมโครโฟน โคมไฟ โทรโข่ง ไมค์ลอยพร้อมเครื่องส่งสัญญาณ ฟิวส์ เทปพันสายไฟ สายไฟฟ้า หลอดไฟฟ้า เข็มขัดรัดไฟฟ้า ปลั๊กไฟฟ้า สวิตซ์ไฟฟ้า ฯลฯ (สำนักปลัด)
- เป็นไปตามระเบียบ และหนังสือ ดังนี้
1) ระเบียบกระทรวงมหาดไทยว่าด้วยการเบิกค่าใช้จ่ายในการบริหารงานขององค์กรปกครองส่วนท้องถิ่น พ.ศ. 2562
2) หนังสือกรมส่งเสริมการปกครองท้องถิ่น ที่ มท 0808.2/ว 1095 ลงวันที่ 28 พฤษภาคม 2564
3) หนังสือกระทรวงมหาดไทย ที่ มท 0810.3/ว 7509 ลงวันที่ 7 ตุลาคม 2565

วัสดุงานบ้านงานครัว จำนวน 5,000 บาท
- เพื่อจ่ายเป็นค่าวัสดุงานบ้านงานครัว ที่มีลักษณะโดยสภาพไม่คงทนถาวรหรือตามปกติมีอายุการใช้งานไม่ยืนนาน สิ้นเปลือง หมดไป หรือเปลี่ยนสภาพไปในระยะเวลาอันสั้น ได้แก่ วัสดุคงทน วัสดุสิ้นเปลือง เช่น หม้อ กระทะ กะละมัง ตะหลิว ผงซักฟอก สบู่ น้ำยาดับกลิ่น แปรง กรอบรูป มีด ถัง ถาด แก้วน้ำ ไม้กวาด เข่ง ผ้าปูโต๊ะ ฯลฯ (สำนักปลัด)
– เป็นไปตามระเบียบ และหนังสือ ดังนี้
1) ระเบียบกระทรวงมหาดไทยว่าด้วยการเบิกค่าใช้จ่ายในการบริหารงานขององค์กรปกครองส่วนท้องถิ่น พ.ศ. 2562
2) หนังสือกรมส่งเสริมการปกครองท้องถิ่น ที่ มท 0808.2/ว 1095 ลงวันที่ 28 พฤษภาคม 2564
3) หนังสือกระทรวงมหาดไทย ที่ มท 0810.3/ว 7509 ลงวันที่ 7 ตุลาคม 2565

วัสดุยานพาหนะและขนส่ง จำนวน 20,000 บาท
- เพื่อจ่ายเป็นค่าวัสดุยานพาหนะและขนส่ง ที่มีลักษณะโดยสภาพไม่คงทนถาวรหรือตามปกติมีอายุการใช้งานไม่ยืนนาน สิ้นเปลืองหมดไป หรือเปลี่ยนสภาพไปในระยะเวลาอันสั้น ได้แก่ วัสดุคงทน วัสดุสิ้นเปลือง วัสดุอุปกรณ์ประกอบและอะไหล่ รายจ่ายที่ต้องชำระพร้อมกับค่าวัสดุ เช่น ไขควง ประแจ แม่แรง กุญแจปากตาย กุญแจเลื่อน คิมล็อค ยาง รถยนต์ น้ำมันเบรก ฟิล์มกรองแสง น้ำกลั่น เบาะรถยนต์ เครื่องยนต์(อะไหล่) ชุดเกียร์รถยนต์ เบรก ครัช พวงมาลัย หม้อน้ำ ฯลฯ (สำนักปลัด)
- เป็นไปตามระเบียบ และหนังสือ ดังนี้

1) ระเบียบกระทรวงมหาดไทยว่าด้วยการเบิกค่าใช้จ่ายในการบริหารงานขององค์กรปกครองส่วนท้องถิ่น พ.ศ. 2562
2) หนังสือกรมส่งเสริมการปกครองท้องถิ่น ที่ มท 0808.2/ว 1095 ลงวันที่ 28 พฤษภาคม 2564
3) หนังสือกระทรวงมหาดไทย ที่ มท 0810.3/ว 7509 ลงวันที่ 7 ตุลาคม 2565

วัสดุเชื้อเพลิงและหล่อลื่น จำนวน 140,000 บาท

- เพื่อจ่ายเป็นค่าวัสดุเชื้อเพลิงและหล่อลื่น ที่มีลักษณะโดยสภาพไม่คงทนถาวรหรือตามปกติมีอายุการใช้งานไม่ยืนนาน สิ้นเปลืองหมดไป หรือเปลี่ยนสภาพไปในระยะเวลาอันสั้น ได้แก่ วัสดุคงทน วัสดุสิ้นเปลือง วัสดุอุปกรณ์ประกอบและอะไหล่ รายจ่ายที่ต้องชำระพร้อมกับค่าวัสดุ เช่น แก๊สหุงต้ม น้ำมันเชื้อเพลิง น้ำมันดีเซล น้ำมันก๊าด น้ำมันเบนซิน น้ำมันเตา น้ำมันจาระบี น้ำมันเครื่อง ถ่าน ก๊าซ น้ำมันเกียร์ น้ำมันหล่อลื่น ฯลฯ (สำนักปลัด)
– เป็นไปตามระเบียบ และหนังสือ ดังนี้
1) ระเบียบกระทรวงมหาดไทยว่าด้วยการเบิกค่าใช้จ่ายในการบริหารงานขององค์กรปกครองส่วนท้องถิ่น พ.ศ. 2562
2) หนังสือกรมส่งเสริมการปกครองท้องถิ่น ที่ มท 0808.2/ว 1095 ลงวันที่ 28 พฤษภาคม 2564
3) หนังสือกระทรวงมหาดไทย ที่ มท 0810.3/ว 7509 ลงวันที่ 7 ตุลาคม 2565

วัสดุวิทยาศาสตร์หรือการแพทย์ จำนวน 190,000 บาท

- เพื่อจ่ายเป็นค่าวัสดุวิทยาศาสตร์ ที่มีลักษณะโดยสภาพไม่คงทนถาวรหรือตามปกติมีอายุการใช้งานไม่ยืนนาน สิ้นเปลือง หมดไป หรือเปลี่ยนสภาพไปในระยะเวลาอันสั้น ได้แก่ วัสดุคงทน วัสดุสิ้นเปลือง วัสดุอุปกรณ์ประกอบและอะไหล่ รายจ่ายที่ต้องชำระพร้อมกับค่าวัสดุ เช่น ค่าขนส่ง ค่าภาษี ค่าประกันภัย ค่าติดตั้งเป็นต้น เช่น ชุดเครื่องมือผ่าตัด ที่วางกรวยแก้ว กระบอกตวง เบ้าหลอม เปลหามคนไข้ เครื่องมือวิทยาศาสตร์ เครื่องวัดอุณหภูมิ (ปรอทวัดไข้) สำลี และผ้าพันแผล ยา และ เวชภัณฑ์ แอลกอฮอล์ เคมีภัณฑ์ สายยาง ถุงมือ หลอดแก้ว ฯลฯ (สำนักปลัด)
- เป็นไปตามระเบียบ และหนังสือ ดังนี้
1) ระเบียบกระทรวงมหาดไทย ว่าด้วยการเบิกค่าใช้จ่ายในการบริหารงานขององค์กรปกครองส่วนท้องถิ่น พ.ศ. 2562
2) หนังสือกรมส่งเสริมการปกครองท้องถิ่น ที่ มท 0808.2/ว 1095 ลงวันที่ 28 พฤษภาคม 2564

วัสดุเครื่องแต่งกาย จำนวน 10,000 บาท

- เพื่อจ่ายเป็นค่าวัสดุเครื่องแต่งกาย ที่มีลักษณะโดยสภาพไม่คงทนถาวรหรือตามปกติมีอายุการใช้งานไม่ยืนนาน สิ้นเปลือง หมดไป หรือเปลี่ยนสภาพไปในระยะเวลาอันสั้น ได้แก่ วัสดุคงทน วัสดุสิ้นเปลือง วัสดุอุปกรณ์ประกอบและอะไหล่ รายจ่ายที่ต้องชำระพร้อมกับค่าวัสดุ เช่น ค่าขนส่ง ค่าภาษี ค่าประกันภัยค่าติดตั้ง เป็นต้น เช่น เสื้อ กางเกง ถุงมือ ถุงเท้า ฯลฯ (สำนักปลัด)

– เป็นไปตามระเบียบ และหนังสือ ดังนี้

1) ระเบียบกระทรวงมหาดไทย ว่าด้วยการเบิกค่าใช้จ่ายในการบริหารงานขององค์กรปกครองส่วนท้องถิ่น พ.ศ. 2562

2) ระเบียบกระทรวงมหาดไทย ว่าด้วยการเบิกค่าใช้จ่ายค่าวัสดุเครื่องแต่งกายของเจ้าหน้าที่ท้องถิ่น พ.ศ.2560

3) หนังสือกระทรวงมหาดไทย ที่ มท 0808.2/ว 2061 ลงวันที่ 29 มีนาคม 2562

4) หนังสือกรมส่งเสริมการปกครองท้องถิ่น ที่ มท 0808.2/ว 1095 ลงวันที่ 28 พฤษภาคม 2564

วัสดุคอมพิวเตอร์ จำนวน 10,000 บาท

- เพื่อจ่ายเป็นค่าวัสดุคอมพิวเตอร์ ที่มีลักษณะโดยสภาพไม่คงทนถาวรหรือตามปกติมีอายุการใช้งานไม่ยืนนาน สิ้นเปลือง หมดไป หรือเปลี่ยนสภาพไปในระยะเวลาอันสั้น ได้แก่ วัสดุคงทน วัสดุสิ้นเปลือง วัสดุอุปกรณ์ประกอบและอะไหล่ รายจ่ายที่ต้องชำระพร้อมกับค่าวัสดุ เช่น ค่าขนส่ง ค่าภาษี ค่าประกันภัย ค่าติดตั้ง เป็นต้น เช่น แผ่นหรือจานบันทึกข้อมูล อุปกรณ์บันทึกข้อมูล เทปบันทึกข้อมูล หัวพิมพ์หรือแถบพิมพ์สำหรับเครื่องพิมพ์คอมพิวเตอร์ หน่วยประมวลผล แผงแป้นอักขระหรือแป้นพิมพ์ เมาส์ เครื่องกระจายสัญญาณ ฯลฯ (สำนักปลัด)

– เป็นไปตามระเบียบ และหนังสือ ดังนี้

1) ระเบียบกระทรวงมหาดไทยว่าด้วยการเบิกค่าใช้จ่ายในการบริหารงานขององค์กรปกครองส่วนท้องถิ่น พ.ศ. 2562

2) หนังสือกรมส่งเสริมการปกครองท้องถิ่น ที่ มท 0808.2/ว 1095 ลงวันที่ 28 พฤษภาคม 2564

3) หนังสือกระทรวงมหาดไทย ที่ มท 0810.3/ว 7509 ลงวันที่ 7 ตุลาคม 2565

งบลงทุน **รวม** **44,100 บาท**

ค่าครุภัณฑ์ **รวม** **44,100 บาท**

ครุภัณฑ์คอมพิวเตอร์หรืออิเล็กทรอนิกส์

เครื่องพิมพ์แบบฉีดหมึกพร้อมติดตั้งถังหมึกพิมพ์ (Ink Tank Printer) - เพื่อจ่ายเป็นค่าจัดซื้อเครื่องพิมพ์แบบฉีดหมึกพร้อมติดตั้งถังหมึกพิมพ์ (Ink Tank Printer) จำนวน 1 เครื่อง (สำนักปลัด) - เป็นไปตามบัญชีราคามาตรฐานครุภัณฑ์ กระทรวงดิจิทัลเพื่อเศรษฐกิจและสังคม ฉบับ เดือนธันวาคม 2568	จำนวน	4,100	บาท
ค่าบำรุงรักษาและปรับปรุงครุภัณฑ์			
ค่าบำรุงรักษาและปรับปรุงครุภัณฑ์ - เพื่อจ่ายเป็นค่าบำรุงรักษาและปรับปรุงครุภัณฑ์ ซ่อมแซมบำรุงรักษาของครุภัณฑ์ขนาดใหญ่ (รถการแพทย์ฉุกเฉิน) ซึ่งไม่รวมถึงค่าซ่อมบำรุงตามปกติหรือค่าซ่อมกลาง (สำนักปลัด) - เป็นไปตามพระราชบัญญัติสภาตำบลและองค์การบริหารส่วนตำบล พ.ศ. 2537 และที่แก้ไขเพิ่มเติม - เป็นไปตามหนังสือกรมส่งเสริมการปกครองท้องถิ่น ที่ มท 0808.2/ว 1095 ลงวันที่ 28 พฤษภาคม 2564	จำนวน	40,000	บาท
งบเงินอุดหนุน	**รวม**	**320,000**	**บาท**
เงินอุดหนุน	**รวม**	**320,000**	**บาท**
เงินอุดหนุนองค์กรประชาชน			
อุดหนุนโครงการพระราชดำริสาธารณสุข - เพื่อจ่ายเป็นเงินอุดหนุนโครงการตามพระราชดำริด้านสาธารณสุข หมู่ที่ 1 – 16 ให้กับกรรมการหมู่บ้าน ตามความเหมาะสมของบริบทในพื้นที่ และคำนึงถึงประโยชน์ของประชาชนและราชการเป็นสำคัญ ในกรอบวงเงินงบประมาณหมู่บ้านละ 20,000 บาท เพื่อเพิ่มพูนความรู้ความสามารถ ทักษะของประชาชนในด้านสาธารสุข - เป็นไปตามแผนพัฒนาท้องถิ่น (พ.ศ. 2566 – 2570) หน้าที่ 62 ลำดับที่ 56 - เป็นไปตามระเบียบกระทรวงมหาดไทยว่าด้วยเงินอุดหนุนขององค์กรปกครองส่วนท้องถิ่น พ.ศ. 2569 - เป็นไปตามหนังสือกระทรวงมหาดไทย ด่วนที่สุด ที่ มท 0818.2/ว 1504 ลงวันที่ 22 พฤษภาคม 2563 - เป็นไปตามหนังสือกรมส่งเสริมการปกครองท้องถิ่น ด่วนที่สุด ที่ มท 0819.3/ว 2124 ลงวันที่ 25 กรกฎาคม 2565 เรื่อง การจัดสรรงบประมาณรายจ่ายประจำปีงบประมาณ พ.ศ. 2565 งบเงินอุดหนุน เงินอุดหนุนทั่วไปสำหรับการดำเนินงานตามแนวทางโครงการพระราชดำริด้านสาธารณสุข	จำนวน	320,000	บาท

แผนงานสังคมสงเคราะห์

งานบริหารทั่วไปเกี่ยวกับสังคมสงเคราะห์	**รวม**	**1,103,170**	**บาท**
งบบุคลากร	**รวม**	**586,370**	**บาท**
เงินเดือน (ฝ่ายประจำ)	**รวม**	**586,370**	**บาท**
เงินเดือนข้าราชการ หรือพนักงานส่วนท้องถิ่น	จำนวน	544,370	บาท
- เพื่อจ่ายเป็นเงินเดือนพนักงานส่วนท้องถิ่นประจำปีและเงินปรับปรุงเงินเดือนพนักงานส่วนท้องถิ่นประจำปี 1อัตรา จำนวน 12 เดือน เป็นเงิน 544,370 บาท (กองสวัสดิการสังคม)			
- เป็นไปตามแผนอัตรากำลัง 3 ปี ประจำปีงบประมาณ พ.ศ. 2570 – 2572 ขององค์การบริหารส่วนตำบลแพง			
- เป็นไปตามพระราชบัญญัติระเบียบบริหารงานบุคคลส่วนท้องถิ่น พ.ศ. 2542 และหนังสือสำนักงาน ก.จ. ก.ท. และ ก.อบต. ที่ มท 0809.2/ว 138 ลงวันที่ 30 ธันวาคม 2558 เรื่อง ซักซ้อมแนวทางการคำนวณภาระค่าใช้จ่ายด้านการบริหารงานบุคคลขององค์กรปกครองส่วนท้องถิ่น			
- หนังสือสำนักงาน ก.จ. ก.ท. และ ก.อบต. ที่ มท 0809.2/ว 54 ลงวันที่ 25 พฤษภาคม 2569 เรื่อง การจัดทำแผนอัตรากำลัง 3 ปี ประจำปีงบประมาณ พ.ศ. 2570 - 2572			
เงินประจำตำแหน่ง	จำนวน	42,000	บาท
- เพื่อจ่ายเป็นเงินประจำตำแหน่งพนักงานส่วนท้องถิ่นสำหรับพนักงานที่ได้รับเงินประจำตำแหน่ง 1 อัตรา จำนวน 12 เดือน (กองสวัสดิการสังคม)			
- เป็นไปตามแผนอัตรากำลัง 3 ปี ประจำปีงบประมาณ พ.ศ. 2570 – 2572 ขององค์การบริหารส่วนตำบลแพง			
- เป็นไปตามพระราชบัญญัติระเบียบบริหารงานบุคคลส่วนท้องถิ่น พ.ศ. 2542 และหนังสือสำนักงาน ก.จ. ก.ท. และ ก.อบต. ที่ มท 0809.2/ว 138 ลงวันที่ 30 ธันวาคม 2558 เรื่อง ซักซ้อมแนวทางการคำนวณภาระค่าใช้จ่ายด้านการบริหารงานบุคคลขององค์กรปกครองส่วนท้องถิ่น			
- หนังสือสำนักงาน ก.จ. ก.ท. และ ก.อบต. ที่ มท 0809.2/ว 54 ลงวันที่ 25 พฤษภาคม 2569 เรื่อง การจัดทำแผนอัตรากำลัง 3 ปี ประจำปีงบประมาณ พ.ศ. 2570 - 2572			

งบดำเนินงาน	**รวม**	**516,800**	**บาท**
ค่าตอบแทน	**รวม**	**82,800**	**บาท**
ค่าตอบแทนการปฏิบัติงานนอกเวลาราชการ - เพื่อจ่ายเป็นเงินตอบแทนการปฏิบัติงานนอกเวลาราชการให้กับ พนักงานส่วนท้องถิ่น และพนักงานจ้างที่ได้รับอนุมัติให้ปฏิบัติ หน้าที่นอกเวลาราชการปกติ หรือ วันหยุดราชการ (กองสวัสดิการสังคม) - เป็นไปตามระเบียบกระทรวงมหาดไทย ว่าด้วยการเบิกจ่ายเงินตอบแทน การปฏิบัติงานนอกเวลาราชการขององค์กรปกครองส่วนท้อง ถิ่น พ.ศ. 2559 - หนังสือกรมส่งเสริมการปกครองท้องถิ่น ด่วนมาก ที่ มท 0808.2/ว 2409 ลงวันที่ 17 พฤศจิกายน 2559 เรื่อง ระเบียบ กระทรวงมหาดไทยว่าด้วยการเบิกจ่ายเงินตอบแทนการปฏิบัติ งานนอกเวลาราชการขององค์กรปกครองส่วนท้องถิ่น พ.ศ. 2559	จำนวน	5,000	บาท
ค่าเช่าบ้าน - เพื่อจ่ายเป็นค่าเช่าบ้านของพนักงานส่วนท้องถิ่นตามสิทธิที่จะได้รับตามอัตราที่ระเบียบฯ กำหนด (กองสวัสดิการสังคม) - เป็นไปตามระเบียบ และหนังสือ ดังนี้ 1) ระเบียบกระทรวงมหาดไทย ว่าด้วยค่าเช่าบ้านของข้าราชการส่วนท้องถิ่น พ.ศ. 2548 และที่แก้ไขเพิ่มเติมถึง (ฉบับที่ 4) พ.ศ. 2562 2) หนังสือกระทรวงมหาดไทย ที่ มท 0808.2/ว 5862 ลงวันที่ 12 ตุลาคม 2559 เรื่อง หลักเกณฑ์และวิธีการเกี่ยวกับการเบิกจ่ายเงินค่าเช่าบ้านของข้าราชการส่วนท้องถิ่น	จำนวน	48,000	บาท
เงินช่วยเหลือการศึกษาบุตร เงินช่วยเหลือการศึกษาบุตรข้าราชการ/พนักงาน/ลูกจ้างประจำ - เพื่อจ่ายเป็นเงินสวัสดิการเกี่ยวกับการศึกษาบุตร ให้แก่พนักงานส่วนท้องถิ่น ฯลฯ ตามสิทธิที่ควรจะได้รับ (กองสวัสดิการสังคม) - เป็นไปตามระเบียบกระทรวงมหาดไทย ว่าด้วยเงินสวัสดิการเกี่ยวกับการศึกษาบุตรขององค์กรปกครองส่วนท้องถิ่น พ.ศ. 2563	จำนวน	29,800	บาท

ค่าใช้สอย **รวม** **414,000** **บาท**

รายจ่ายเพื่อให้ได้มาซึ่งบริการ

ค่าจ้างเหมาบริการรับส่งเด็กเล็ก จำนวน 264,000 บาท

- เพื่อจ่ายเป็นค่าจ้างเหมาบริการรับส่งเด็ก ไป - กลับ ศูนย์พัฒนาเด็กเล็กบ้านแพง จำนวน 12 เดือน ๆ ละ 8,000 บาท เป็นเงิน 96,000 บาท
- เพื่อจ่ายเป็นค่าจ้างเหมาบริการรับส่งเด็ก ไป - กลับ ศูนย์พัฒนาเด็กเล็กโนนเมืองสองคอน จำนวน 12 เดือน ๆ ละ 7,000 บาท เป็นเงิน 84,000 บาท
- เพื่อจ่ายเป็นค่าจ้างเหมาบริการรับส่งเด็ก ไป - กลับ ศูนย์พัฒนาเด็กเล็กหนองโกฯ จำนวน 12 เดือน ๆ ละ 7,000 บาท เป็นเงิน 84,000 บาท (สำนักปลัด)
- เป็นไปตามระเบียบกระทรวงมหาดไทยว่าด้วยค่าใช้จ่ายเพื่อช่วยเหลือประชาชนตามอำนาจหน้าที่ของ อปท. พ.ศ. 2560

รายจ่ายเกี่ยวกับการรับรองและพิธีการ

ค่ารับรอง จำนวน 10,000 บาท

- เพื่อจ่ายเป็นค่าอาหาร ค่าเครื่องดื่ม ค่าของขวัญ ค่าพิมพ์เอกสาร ค่าใช้จ่ายที่เกี่ยวเนื่องในการเลี้ยงรับรองรวมทั้งค่าบริการด้วย และค่าใช้จ่ายอื่น ๆ ซึ่งจำเป็นต้องจ่ายที่เกี่ยวกับการรับรองเพื่อเป็นค่ารับรองในการต้อนรับบุคคลหรือคณะบุคคล ที่ไปนิเทศงาน ตรวจงาน หรือเยี่ยมชมหรือทัศนศึกษาดูงาน และเจ้าหน้าที่ที่เกี่ยวข้อง ซึ่งร่วมต้อนรับบุคคลหรือคณะบุคคล (กองสวัสดิการสังคม)
- เป็นไปตามพระราชบัญญัติ พระราชกฤษฎีกา ระเบียบ และหนังสือ ดังนี้

1) ระเบียบกระทรวงมหาดไทยว่าด้วยการเบิกค่าใช้จ่ายในการบริหารงานขององค์กรปกครองส่วนท้องถิ่นพ.ศ. 2562

2) หนังสือกระทรวงมหาดไทย ที่ มท 0808.2/ว 0766 ลงวันที่ 5 กุมภาพันธ์ 2563 เรื่อง เรื่องระเบียบกระทรวงมหาดไทยว่าด้วยการเบิกค่าใช้จ่ายในการบริหารงานขององค์กรปกครองส่วนท้องถิ่น พ.ศ.2562

รายจ่ายเกี่ยวเนื่องกับการปฏิบัติราชการที่ไม่เข้าลักษณะรายจ่ายงบรายจ่ายอื่น ๆ

ค่าใช้จ่ายในการเดินทางไปราชการ - เพื่อจ่ายเป็นในการเดินทางไปราชการในราชอาณาจักรหรือการเดินทางไปต่างประเทศชั่วคราว เช่น ค่าเบี้ยเลี้ยงเดินทาง ค่าเช่าที่พัก ค่าพาหนะ รวมถึงค่าเช่ายานพาหนะ และค่าใช้จ่ายอื่นที่จำเป็นต้องจ่ายในการเดินทางไปราชการ ของบุคคลที่ได้รับอนุญาตหรืออนุมัติให้เดินทางไปราชการเพื่อประชุม ฝึกอบรม อบรม สัมมนา ดูงาน หรือไปติดต่อราชการ รวมถึงการฝึกอบรมเพื่อการพัฒนาองค์ความรู้เกี่ยวกับการปฏิบัติงานขององค์กรปกครองส่วนท้องถิ่น (กองสวัสดิการสังคม) - เป็นไปตามระเบียบ และหนังสือ ดังนี้ 1) เป็นไปตามระเบียบกระทรวงมหาดไทยว่าด้วยค่าใช้จ่ายในการเดินทางไปราชการของเจ้าหน้าที่ท้องถิ่น พ.ศ. 2555 แก้ไขเพิ่มเติมถึง (ฉบับที่ 4) พ.ศ. 2561 2) หนังสือกระทรวงมหาดไทย ที่ มท 0808.2/ว 4657 ลงวันที่ 30 มิถุนายน 2565	จำนวน	20,000	บาท
ค่าลงทะเบียนฝึกอบรม - เพื่อจ่ายเป็นค่าใช้จ่ายในการลงทะเบียน ค่าธรรมเนียม หรือค่าใช้จ่ายทำนองเดียวกันที่เรียกชื่ออย่างอื่นให้ผู้เข้ารับการฝึกอบรมเบิกจ่าย สำหรับฝึกอบรมที่องค์กรปกครองส่วนท้องถิ่นหรือหน่วยงานอื่นของรัฐจัดหรือร่วมกันจัด หรือการฝึกอบรมที่หน่วยงานอื่นซึ่งไม่ใช่หน่วยงานของรัฐจัดหรือร่วมกันจัด รวมถึงการฝึกอบรมเพื่อการพัฒนาองค์ความรู้เกี่ยวกับการปฏิบัติงานขององค์กรปกครองส่วนท้องถิ่นพนักงานขององค์กรปกครองส่วนท้องถิ่น (กองสวัสดิการสังคม) - เป็นไปตามระเบียบกระทรวงมหาดไทย ว่าด้วยค่าใช้จ่ายในการฝึกอบรมของเจ้าหน้าที่ท้องถิ่น พ.ศ. 2569	จำนวน	20,000	บาท
ทุนการศึกษา - เพื่อจ่ายเป็นค่าใช้จ่ายสำหรับเป็นทุนการศึกษา ค่าเล่าเรียน ค่าธรรมเนียมการศึกษา ค่าบำรุง ค่าหน่วยกิต และค่าใช้จ่ายอื่นที่จำเป็นที่เกี่ยวข้องกับการศึกษา ให้แก่นักเรียนซึ่งเป็นผู้ยากไร้ หรือผู้ด้อยโอกาสขององค์กรปกครองส่วนท้องถิ่น (สำนักปลัด) - เป็นไปตามระเบียบกระทรวงมหาดไทยว่าด้วยรายจ่ายเกี่ยวกับทุนการศึกษาสำหรับนักศึกษาและการให้ความช่วยเหลือนักเรียนขององค์กรปกครองส่วนท้องถิ่น พ.ศ.2561	จำนวน	100,000	บาท

ค่าวัสดุ **รวม** **20,000** **บาท**

วัสดุสำนักงาน จำนวน 10,000 บาท

- เพื่อจ่ายเป็นค่าวัสดุสำนักงาน ลักษณะโดยสภาพไม่คงทนถาวรหรือตามปกติมีอายุการใช้งานไม่ยืนนาน สิ้นเปลือง หมดไป หรือเปลี่ยนสภาพไปในระยะเวลาอันสั้น ได้แก่ วัสดุคงทน วัสดุสิ้นเปลือง วัสดุอุปกรณ์ประกอบและอะไหล่ และให้หมายถึงรายจ่ายเพื่อประกอบขึ้นใหม่ ดัดแปลง ต่อเติม หรือปรับปรุงวัสดุ สิ่งของที่ใช้ในการซ่อมแซมบำรุงรักษาทรัพย์สินให้สามารถใช้งานได้ตามปกติ รายจ่ายที่ต้องชำระพร้อมกับค่าวัสดุ เช่น ค่าขนส่ง ค่าภาษี ค่าประกันภัย ค่าติดตั้ง เป็นต้น เช่น หนังสือ กระดาษ เครื่องคิดเลขขนาดเล็ก น้ำดื่มสำหรับบริการประชาชนในสำนักงาน ฯลฯ (กองสวัสดิการสังคม)

– เป็นไปตามระเบียบ และหนังสือ ดังนี้

1) ระเบียบกระทรวงมหาดไทยว่าด้วยการเบิกค่าใช้จ่ายในการบริหารงานขององค์กรปกครองส่วนท้องถิ่น พ.ศ. 2562

2) หนังสือกรมส่งเสริมการปกครองท้องถิ่น ที่ มท 0808.2/ว 1095 ลงวันที่ 28 พฤษภาคม 2564

3) หนังสือกระทรวงมหาดไทย ที่ มท 0810.3/ว 7509 ลงวันที่ 7 ตุลาคม 2565

วัสดุคอมพิวเตอร์ จำนวน 10,000 บาท

- เพื่อจ่ายเป็นค่าวัสดุคอมพิวเตอร์ ที่มีลักษณะโดยสภาพไม่คงทนถาวรหรือตามปกติมีอายุการใช้งานไม่ยืนนาน สิ้นเปลือง หมดไป หรือเปลี่ยนสภาพไปในระยะเวลาอันสั้น ได้แก่ วัสดุคงทน วัสดุสิ้นเปลือง วัสดุอุปกรณ์ประกอบและอะไหล่ รายจ่ายที่ต้องชำระพร้อมกับค่าวัสดุ เช่น ค่าขนส่ง ค่าภาษี ค่าประกันภัย ค่าติดตั้ง เป็นต้น เช่น แผ่นหรือจานบันทึกข้อมูล อุปกรณ์บันทึกข้อมูล เทปบันทึกข้อมูล หัวพิมพ์หรือแถบพิมพ์สำหรับเครื่องพิมพ์คอมพิวเตอร์ หน่วยประมวลผล แผงแป้นอักขระหรือแป้นพิมพ์ เมาส์ เครื่องกระจายสัญญาณ ฯลฯ (กองสวัสดิการสังคม)

– เป็นไปตามระเบียบ และหนังสือ ดังนี้

1) ระเบียบกระทรวงมหาดไทยว่าด้วยการเบิกค่าใช้จ่ายในการบริหารงานขององค์กรปกครองส่วนท้องถิ่น พ.ศ. 2562

2) หนังสือกรมส่งเสริมการปกครองท้องถิ่น ที่ มท 0808.2/ว 1095 ลงวันที่ 28 พฤษภาคม 2564

3) หนังสือกระทรวงมหาดไทย ที่ มท 0810.3/ว 7509 ลงวันที่ 7 ตุลาคม 2565

แผนงานเคหะและชุมชน

งานไฟฟ้าและประปา	**รวม**	**180,000**	**บาท**
งบเงินอุดหนุน	**รวม**	**180,000**	**บาท**
เงินอุดหนุน	**รวม**	**180,000**	**บาท**
เงินอุดหนุนรัฐวิสาหกิจ			
โครงการขยายเขตไฟฟ้าภายในหมู่บ้านและไฟฟ้าเพื่อการเกษตรทั้งตำบลแพง - เพื่อจ่ายเป็นค่าใช้จ่ายในโครงการขยายเขตไฟฟ้าภายในหมู่บ้านและไฟฟ้าเพื่อการเกษตรทั้งตำบลแพง หมู่ที่ 12 งบประมาณ 80,000 บาท (กองช่าง) - เป็นไปตามแผนพัฒนาท้องถิ่น (พ.ศ. 2566 – 2570) หน้าที่ 53 ลำดับที่ 160	จำนวน	80,000	บาท
โครงการขยายเขตไฟฟ้าสายดับในเขตพื้นที่ตำบลแพง - เพื่อจ่ายเป็นค่าใช้จ่ายในโครงการขยายเขตไฟฟ้าสายดับในพื้นที่ตำบลแพง หมู่ที่ 1 งบประมาณ 50,000 บาท - เพื่อจ่ายเป็นค่าใช้จ่ายในโครงการขยายเขตไฟฟ้าสายดับในพื้นที่ตำบลแพง หมู่ที่ 2 งบประมาณ 50,000 บาท (กองช่าง) - เป็นไปตามแผนพัฒนาท้องถิ่น (พ.ศ. 2566 – 2570) เพิ่มเติมครั้งที่ 2 หน้าที่ 4 ลำดับที่ 17	จำนวน	100,000	บาท
งานสวนสาธารณะ	**รวม**	**450,000**	**บาท**
งบลงทุน	**รวม**	**450,000**	**บาท**
ค่าที่ดินและสิ่งก่อสร้าง	**รวม**	**450,000**	**บาท**
ค่าปรับปรุงที่ดินและสิ่งก่อสร้าง			
โครงการปรับปรุงที่สาธารณะภายในเขตพื้นที่ตำบลแพง - เพื่อจ่ายเป็นค่าใช้จ่ายตามโครงการปรับปรุงพื้นที่สาธารณะภายในเขตพื้นที่ตำบลแพง ม.3 งบประมาณ จำนวน 450,000 บาท (กองช่าง) - เป็นไปตามแผนพัฒนาท้องถิ่น (พ.ศ. 2566 – 2570) เพิ่มเติม (ฉบับที่ 2) หน้าที่ 4 ลำดับที่ 18	จำนวน	450,000	บาท
งานกำจัดขยะมูลฝอยและสิ่งปฏิกูล	**รวม**	**1,018,200**	**บาท**
งบบุคลากร	**รวม**	**175,200**	**บาท**
เงินเดือน (ฝ่ายประจำ)	**รวม**	**175,200**	**บาท**
ค่าตอบแทนพนักงานจ้าง	จำนวน	148,560	บาท
- เพื่อจ่ายเป็นค่าตอบแทนพนักงานจ้างตามภารกิจ 1 อัตรา			

จำนวน 12 เดือน (สำนักปลัด)
- เป็นไปตามแผนอัตรากำลัง 3 ปี ประจำปีงบประมาณ พ.ศ. 2570 – 2572 ขององค์การบริหารส่วนตำบลแพง
- เป็นไปตามพระราชบัญญัติระเบียบบริหารงานบุคคลส่วนท้องถิ่น พ.ศ. 2542 และหนังสือสำนักงาน ก.จ. ก.ท. และ ก.อบต. ที่ มท 0809.2/ว 138 ลงวันที่ 30 ธันวาคม 2558 เรื่อง ซักซ้อมแนวทางการคำนวณภาระค่าใช้จ่ายด้านการบริหารงานบุคคลขององค์กรปกครองส่วนท้องถิ่น
- หนังสือสำนักงาน ก.จ. ก.ท. และ ก.อบต. ที่ มท 0809.2/ว 54 ลงวันที่ 25 พฤษภาคม 2569 เรื่อง การจัดทำแผนอัตรากำลัง 3 ปี ประจำปีงบประมาณ พ.ศ. 2570 - 2572

เงินเพิ่มต่าง ๆ ของพนักงานจ้าง จำนวน 26,640 บาท
- เพื่อจ่ายเป็นเงินเพิ่มการครองชีพชั่วคราว เงินเพิ่มผู้ที่ปฏิบัติงานที่มีลักษณะเป็นการเสี่ยงภัยต่อสุขภาพ สำหรับพนักงานจ้างตามภารกิจขององค์การบริหารส่วนตำบลแพง 1 อัตรา จำนวน 12 เดือน (สำนักปลัด)
- เป็นไปตามแผนอัตรากำลัง 3 ปี ประจำปีงบประมาณ พ.ศ. 2570 – 2572 ขององค์การบริหารส่วนตำบลแพง
- เป็นไปตามพระราชบัญญัติ และหนังสือ ดังนี้
1) พระราชบัญญัติระเบียบบริหารงานบุคคลส่วนท้องถิ่น พ.ศ. 2542
2) หนังสือสำนักงาน ก.จ. ก.ท. และ ก.อบต. ที่ มท 0809.3/ว 1372 ลงวันที่ 1 กรกฎาคม 2558 เรื่อง ประกาศ ก.จ. ก.ท. และ ก.อบต. เรื่อง กำหนดมาตรฐานทั่วไปเกี่ยวกับหลักเกณฑ์การให้พนักงานส่วนท้องถิ่นลูกจ้างและพนักงานจ้างขององค์กรปกครองส่วนท้องถิ่นได้รับเงินเพิ่มการครองชีพชั่วคราว (ฉบับที่ 2)
3) หนังสือสำนักงาน ก.จ. ก.ท. และ ก.อบต. ที่ มท 0809.2/ว 138 ลงวันที่ 30 ธันวาคม 2558 เรื่อง ซักซ้อมแนวทางการคำนวณภาระค่าใช้จ่ายด้านการบริหารงานบุคคลขององค์กรปกครองส่วนท้องถิ่น
4) ประกาศ ก.จ. ก.ท. และ ก.อบต. เรื่องมาตรฐานทั่วไปเกี่ยวกับเงินเพิ่มสำหรับพนักงานจ้างผู้ปฏิบัติงานที่มีลักษณะเป็นการเสี่ยงภัยต่อสุขภาพ พ.ศ. 2564 ลงวันที่ 25 สิงหาคม 2564
- หนังสือสำนักงาน ก.จ. ก.ท. และ ก.อบต. ที่ มท 0809.2/ว 54 ลงวันที่ 25 พฤษภาคม 2569 เรื่อง การจัดทำแผนอัตรากำลัง 3 ปี ประจำปีงบประมาณ พ.ศ. 2570 - 2572

งบดำเนินงาน **รวม** **803,000** **บาท**

ค่าใช้สอย **รวม** **518,000** **บาท**

รายจ่ายเพื่อให้ได้มาซึ่งบริการ

ค่าจ้างเหมาบริการอื่น ๆ จำนวน 100,000 บาท

- เพื่อจ่ายเป็นค่าจ้างเหมาอื่น ๆ เช่น ค่าจ้างเหมาที่มีลักษณะจ้างทำเพื่อให้ได้มาซึ่งป้ายประชาสัมพันธ์ ป้ายชื่อสำนักงาน หรือป้ายอื่น ๆ ที่มีลักษณะเป็นสิ่งก่อสร้าง จ้างเหมาโฆษณาและเผยแพร่ประชาสัมพันธ์ หรือสิ่งพิมพ์ต่าง ๆ ค่ากำจัดขยะหรือสิ่งปฏิกูลงานสวนหย่อม รวมถึงค่าจ้างเหมาปรับปรุงสถานที่ทิ้งขยะ ฯลฯ (สำนักปลัด)
- เป็นไปตามหนังสือกรมส่งเสริมปกครองท้องถิ่น ที่ มท 0808.2/ว1095 ลว. 28 พฤษภาคม 2564 เรื่อง รูปแบบและการจำแนกประเภทรายรับ – รายจ่ายประจำปีขององค์กรปกครองส่วนท้องถิ่น
- หนังสือกระทรวงมหาดไทยที่ มท 0808.2/ว 4044 ลว. 10 กรกฎาคม 2563 เรื่อง หลักเกณฑ์การดำเนินการจ้างเอกชนและการเบิกจ่ายค่าจ้างเหมาบริการขององค์กรปกครองส่วนท้องถิ่น

จ้างเหมาคนงานเก็บขยะ จำนวน 378,000 บาท

- เพื่อจ่ายเป็นค่าจ้างเหมาบริการคนงานเก็บขยะมูลฝอย จำนวน 3 คน เดือนละ 10,500 บาท จำนวน 12 เดือน เป็นเงิน 378,000 บาท (สำนักปลัด)
- เป็นไปตามหนังสือกระทรวงมหาดไทยที่ มท 0808.2/ว 4044 ลว. 10 กรกฎาคม 2563 เรื่อง หลักเกณฑ์การดำเนินการจ้างเอกชนและการเบิกจ่ายค่าจ้างเหมาบริการขององค์กรปกครองส่วนท้องถิ่น
- เป็นไปตามหนังสือกรมส่งเสริมการปกครองท้องถิ่น ที่ มท 0808.2/ว 1095 ลงวันที่ 28 พฤษภาคม 2564

รายจ่ายเกี่ยวเนื่องกับการปฏิบัติราชการที่ไม่เข้าลักษณะรายจ่ายงบรายจ่ายอื่น ๆ

โครงการคัดแยกขยะต้นทาง จำนวน 40,000 บาท

- เพื่อจ่ายเป็นค่าใช้จ่ายตามโครงการคัดแยกขยะต้นทาง เช่น ค่าป้ายโครงการ ค่าอาหารว่างและเครื่องดื่ม ค่าอาหาร ค่าวัสดุ อุปกรณ์ต่าง ๆ (สำนักปลัด)
- เป็นไปตามแผนพัฒนาท้องถิ่น (พ.ศ. 2566 – 2570) หน้าที่ 73 ลำดับที่ 11
- เป็นไปตามระเบียบกระทรวงมหาดไทย ว่าด้วยค่าใช้จ่ายในการฝึกอบรมและเข้ารับการฝึกอบรมของเจ้าหน้าที่ท้องถิ่น พ.ศ. 2569

ค่าวัสดุ **รวม** **285,000 บาท**

วัสดุงานบ้านงานครัว จำนวน 100,000 บาท

- เพื่อจ่ายเป็นค่าวัสดุงานบ้านงานครัว ที่มีลักษณะโดยสภาพไม่คงทนถาวรหรือตามปกติมีอายุการใช้งานไม่ยืนนาน สิ้นเปลือง หมดไป หรือเปลี่ยนสภาพไปในระยะเวลาอันสั้น ได้แก่ วัสดุคงทน วัสดุสิ้นเปลือง เช่น หม้อ กระทะ กะละมัง ตะหลิว ผงซักฟอก สบู่ น้ำยาดับกลิ่น แปรง กรอบรูป มีด ถัง ถาด ถังขยะ แก้วน้ำ ไม้กวาด เข่ง ผ้าปูโต๊ะ ฯลฯ (สำนักปลัด) – เป็นไปตามระเบียบ และหนังสือ ดังนี้
1) ระเบียบกระทรวงมหาดไทยว่าด้วยการเบิกค่าใช้จ่ายในการบริหารงานขององค์กรปกครองส่วนท้องถิ่น พ.ศ. 2562
2) หนังสือกรมส่งเสริมการปกครองท้องถิ่น ที่ มท 0808.2/ว 1095 ลงวันที่ 28 พฤษภาคม 2564
3) หนังสือกระทรวงมหาดไทย ที่ มท 0810.3/ว 7509 ลงวันที่ 7 ตุลาคม 2565

วัสดุยานพาหนะและขนส่ง จำนวน 20,000 บาท

- เพื่อจ่ายเป็นค่าวัสดุยานพาหนะและขนส่ง ที่มีลักษณะโดยสภาพไม่คงทนถาวรหรือตามปกติมีอายุการใช้งานไม่ยืนนาน สิ้นเปลืองหมดไป หรือเปลี่ยนสภาพไปในระยะเวลาอันสั้น ได้แก่ วัสดุคงทน วัสดุสิ้นเปลือง วัสดุอุปกรณ์ประกอบและอะไหล่ รายจ่ายที่ต้องชำระพร้อมกับค่าวัสดุ เช่น ไขควง ประแจ แม่แรง กุญแจปากตาย กุญแจเลื่อน คิมล็อค ยางรถยนต์ น้ำมันเบรก ฟิล์มกรองแสง น้ำกลั่น เบาะรถยนต์ เครื่องยนต์(อะไหล่) ชุดเกียร์รถยนต์ เบรก ครัช พวงมาลัย หม้อน้ำ ฯลฯ (สำนักปลัด)
- เป็นไปตามระเบียบ และหนังสือ ดังนี้
1) ระเบียบกระทรวงมหาดไทยว่าด้วยการเบิกค่าใช้จ่ายในการบริหารงานขององค์กรปกครองส่วนท้องถิ่น พ.ศ. 2562
2) หนังสือกรมส่งเสริมการปกครองท้องถิ่น ที่ มท 0808.2/ว

1095 ลงวันที่ 28 พฤษภาคม 2564
3) หนังสือกระทรวงมหาดไทย ที่ มท 0810.3/ว 7509 ลงวันที่ 7 ตุลาคม 2565

วัสดุเชื้อเพลิงและหล่อลื่น จำนวน 150,000 บาท

- เพื่อจ่ายเป็นค่าวัสดุเชื้อเพลิงและหล่อลื่น ที่มีลักษณะโดยสภาพไม่คงทนถาวรหรือตามปกติมีอายุการใช้งานไม่ยืนนาน สิ้นเปลืองหมดไป หรือเปลี่ยนสภาพไปในระยะเวลาอันสั้น ได้แก่ วัสดุคงทน วัสดุสิ้นเปลือง วัสดุอุปกรณ์ประกอบและอะไหล่ รายจ่ายที่ต้องชำระพร้อมกับค่าวัสดุ เช่น แก๊สหุงต้ม น้ำมันเชื้อเพลิง น้ำมันดีเซล น้ำมันก๊าด น้ำมันเบนซิน น้ำมันเตา น้ำมันจาระบี น้ำมันเครื่อง ถ่าน ก๊าซ น้ำมันเกียร์ น้ำมันหล่อลื่น ฯลฯ (สำนักปลัด)
– เป็นไปตามระเบียบ และหนังสือ ดังนี้
1) ระเบียบกระทรวงมหาดไทยว่าด้วยการเบิกค่าใช้จ่ายในการบริหารงานขององค์กรปกครองส่วนท้องถิ่น พ.ศ. 2562
2) หนังสือกรมส่งเสริมการปกครองท้องถิ่น ที่ มท 0808.2/ว 1095 ลงวันที่ 28 พฤษภาคม 2564
3) หนังสือกระทรวงมหาดไทย ที่ มท 0810.3/ว 7509 ลงวันที่ 7 ตุลาคม 2565

วัสดุเครื่องแต่งกาย จำนวน 15,000 บาท

- เพื่อจ่ายเป็นค่าวัสดุเครื่องแต่งกาย ที่มีลักษณะโดยสภาพไม่คงทนถาวรหรือตามปกติมีอายุการใช้งานไม่ยืนนาน สิ้นเปลือง หมดไป หรือเปลี่ยนสภาพไปในระยะเวลาอันสั้น ได้แก่ วัสดุคงทน วัสดุสิ้นเปลือง วัสดุอุปกรณ์ประกอบและอะไหล่ รายจ่ายที่ต้องชำระพร้อมกับค่าวัสดุ เช่น ค่าขนส่ง ค่าภาษี ค่าประกันภัยค่าติดตั้ง เป็นต้น เช่น เสื้อ กางเกง ถุงมือ ถุงเท้า ฯลฯ (สำนักปลัด)
– เป็นไปตามระเบียบ และหนังสือ ดังนี้
1) ระเบียบกระทรวงมหาดไทย ว่าด้วยการเบิกค่าใช้จ่ายในการบริหารงานขององค์กรปกครองส่วนท้องถิ่น พ.ศ. 2562
2) ระเบียบกระทรวงมหาดไทย ว่าด้วยการเบิกค่าใช้จ่ายค่าวัสดุเครื่องแต่งกายของเจ้าหน้าที่ท้องถิ่น พ.ศ.2560
3) หนังสือกระทรวงมหาดไทย ที่ มท 0808.2/ว 2061 ลงวันที่ 29 มีนาคม 2562
4) หนังสือกรมส่งเสริมการปกครองท้องถิ่น ที่ มท 0808.2/ว 1095 ลงวันที่ 28 พฤษภาคม 2564

งบลงทุน **รวม** **40,000** **บาท**

ค่าครุภัณฑ์ **รวม** **40,000** **บาท**

ค่าบำรุงรักษาและปรับปรุงครุภัณฑ์

ค่าบำรุงรักษาและปรับปรุงครุภัณฑ์ จำนวน 40,000 บาท

- เพื่อจ่ายเป็นค่าบำรุงรักษาและปรับปรุงครุภัณฑ์ ซ่อมแซมบำรุงรักษาของครุภัณฑ์ขนาดใหญ่ (รถบรรทุกขยะ) ซึ่งไม่รวมถึงค่าซ่อมบำรุงตามปกติหรือค่าซ่อมกลาง (สำนักปลัด)
- เป็นไปตามพระราชบัญญัติสภาตำบลและองค์การบริหารส่วนตำบล พ.ศ. 2537 และที่แก้ไขเพิ่มเติม
- เป็นไปตามหนังสือกรมส่งเสริมการปกครองท้องถิ่น ที่ มท 0808.2/ว 1095 ลงวันที่ 28 พฤษภาคม 2564

งานบำบัดน้ำเสีย **รวม** **300,000** **บาท**

งบลงทุน **รวม** **300,000** **บาท**

ค่าที่ดินและสิ่งก่อสร้าง **รวม** **300,000** **บาท**

ค่าปรับปรุงที่ดินและสิ่งก่อสร้าง

โครงการปรับปรุงซ่อมแซมระบบระบายน้ำในพื้นที่ตำบลแพง จำนวน 300,000 บาท

- เพื่อจ่ายเป็นค่าใช้จ่ายตามโครงการปรับปรุงซ่อมแซมระบบระบายน้ำในพื้นที่ตำบลแพง (กองช่าง)
- เป็นไปตามพระราชบัญญัติสภาตำบลและองค์การบริหารส่วนตำบล พ.ศ. 2537 แก้ไขเพิ่มเติม (ฉบับที่7) พ.ศ. 2562
- เป็นไปตามแผนพัฒนาท้องถิ่น (พ.ศ. 2566 – 2570) เพิ่มเติม (ฉบับที่ 2) หน้าที่ 4 ลำดับที่ 19

<u>แผนงานสร้างความเข้มแข็งของชุมชน</u>

งานส่งเสริมและสนับสนุนความเข้มแข็งชุมชน **รวม** **940,800** **บาท**

งบบุคลากร **รวม** **840,800** **บาท**

เงินเดือน (ฝ่ายประจำ) **รวม** **840,800** **บาท**

เงินเดือนข้าราชการ หรือพนักงานส่วนท้องถิ่น จำนวน 504,680 บาท

- เพื่อจ่ายเป็นเงินเดือนพนักงานส่วนท้องถิ่นประจำปีและเงินปรับปรุงเงินเดือนพนักงานส่วนท้องถิ่นประจำปี 1 อัตรา จำนวน 12 เดือน (กองสวัสดิการสังคม)
- เป็นไปตามแผนอัตรากำลัง 3 ปี ประจำปีงบประมาณ พ.ศ. 2570 - 2572 ขององค์การบริหารส่วนตำบลแพง
- เป็นไปตามพระราชบัญญัติระเบียบบริหารงานบุคคลส่วนท้องถิ่น พ.ศ. 2542 และหนังสือสำนักงาน ก.จ. ก.ท. และ ก.อบต. ที่ มท 0809.2/ว 138 ลงวันที่ 30 ธันวาคม 2558 เรื่อง ซักซ้อมแนวทางการคำนวณภาระค่าใช้จ่ายด้าน

การบริหารงานบุคคลขององค์กรปกครองส่วนท้องถิ่น
- หนังสือสำนักงาน ก.จ. ก.ท. และ ก.อบต. ที่ มท 0809.2/ว 54 ลงวันที่ 25 พฤษภาคม 2569 เรื่อง การจัดทำแผนอัตรากำลัง 3 ปี ประจำปีงบประมาณ พ.ศ. 2570 - 2572

ค่าตอบแทนพนักงานจ้าง จำนวน 336,120 บาท
- เพื่อจ่ายเป็นค่าตอบแทนพนักงานจ้างตามภารกิจและพนักงานจ้างทั่วไป 1 อัตรา จำนวน 12 เดือน (กองสวัสดิการสังคม)
- เป็นไปตามแผนอัตรากำลัง 3 ปี ประจำปีงบประมาณ พ.ศ. 2570 - 2572 ขององค์การบริหารส่วนตำบลแพง
- เป็นไปตามพระราชบัญญัติระเบียบบริหารงานบุคคลส่วนท้องถิ่น พ.ศ. 2542 และหนังสือสำนักงาน ก.จ. ก.ท. และ ก.อบต. ที่ มท 0809.2/ว 138 ลงวันที่ 30 ธันวาคม 2558 เรื่อง ซักซ้อมแนวทางการคำนวณภาระค่าใช้จ่ายด้านการบริหารงานบุคคลขององค์กรปกครองส่วนท้องถิ่น
- หนังสือสำนักงาน ก.จ. ก.ท. และ ก.อบต. ที่ มท 0809.2/ว 54 ลงวันที่ 25 พฤษภาคม 2569 เรื่อง การจัดทำแผนอัตรากำลัง 3 ปี ประจำปีงบประมาณ พ.ศ. 2570 - 2572

งบดำเนินงาน **รวม** **100,000** **บาท**

ค่าใช้สอย **รวม** **100,000** **บาท**

รายจ่ายเกี่ยวเนื่องกับการปฏิบัติราชการที่ไม่เข้าลักษณะรายจ่ายงบรายจ่ายอื่น ๆ

โครงการประชุมประชาคมท้องถิ่น จำนวน 20,000 บาท
- เพื่อจ่ายเป็นค่าใช้จ่ายในโครงการประชุมประชาคมท้องถิ่น โดยมีค่าใช้จ่ายประกอบด้วย ค่าป้ายโครงการ ค่าอาหารว่างและเครื่องดื่ม ค่าใช้จ่ายอื่น ๆ ที่จำเป็นในการจัดงาน (สำนักปลัด)
- เป็นไปตามแผนพัฒนาท้องถิ่น (พ.ศ. 2566 – 2570) หน้าที่ 66 ลำดับที่ 27
- เป็นไปตามระเบียบกระทรวงมหาดไทย ว่าด้วยการเบิกจ่ายค่าใช้จ่ายในการจัดงาน การจัดกิจกรรมสาธารณะ การส่งเสริมกีฬา และการแข่งขันกีฬาขององค์กรปกครองส่วนท้องถิ่น พ.ศ. 2564

โครงการพัฒนาศักยภาพและเพิ่มประสิทธิภาพบทบาทสตรีตำบลแพง - เพื่อจ่ายเป็นค่าใช้จ่ายในโครงการพัฒนาศักยภาพและเพิ่มประสิทธิภาพบทบาทสตรีตำบลแพง เช่น ค่าวิทยากร ค่าอาหาร ค่าอาหารว่างและเครื่องดื่ม ค่าป้ายโครงการ ค่าเช่าสถานที่ ค่าเช่าเครื่องเสียง ค่าวัสดุ อุปกรณ์อื่น ๆ ฯลฯ (กองส่งเสริมสวัสดิการสังคม) - เป็นไปตามแผนพัฒนาท้องถิ่น (พ.ศ. 2566 – 2570) หน้าที่ 55 ลำดับที่ 10 - เป็นไปตามระเบียบกระทรวงมหาดไทย ว่าด้วยค่าใช้จ่ายในการฝึกอบรมและเข้ารับการฝึกอบรมของเจ้าหน้าที่ท้องถิ่น พ.ศ. 2569	จำนวน	20,000	บาท
โครงการส่งเสริมและให้ความรู้กลุ่มอาชีพในชุมชน - เพื่อจ่ายเป็นค่าใช้จ่ายในโครงการส่งเสริมและให้ความรู้กลุ่มอาชีพในชุมชน เช่น ค่าวิทยากร ค่าอาหาร ค่าอาหารว่างและเครื่องดื่ม ค่าป้ายโครงการ ค่าวัสดุ อุปกรณ์อื่น ๆ ฯลฯ (กองส่งเสริมสวัสดิการสังคม) - เป็นไปตามแผนพัฒนาท้องถิ่น (พ.ศ. 2566 – 2570) หน้าที่ 54 ลำดับที่ 1 - เป็นไปตามระเบียบกระทรวงมหาดไทย ว่าด้วยค่าใช้จ่ายในการฝึกอบรมและเข้ารับการฝึกอบรมของเจ้าหน้าที่ท้องถิ่น พ.ศ. 2569	จำนวน	20,000	บาท
โครงการส่งเสริมศูนย์พัฒนาครอบครัวในชุมชนตำบลแพง - เพื่อจ่ายเป็นค่าใช้จ่ายในโครงการส่งเสริมศูนย์พัฒนาครอบครัวในชุมชนตำบลแพง เช่น ค่าวิทยากร ค่าอาหาร ค่าอาหารว่างและเครื่องดื่ม ค่าป้ายโครงการ ค่าวัสดุ อุปกรณ์อื่น ๆ ฯลฯ (กองส่งเสริมสวัสดิการสังคม) - เป็นไปตามแผนพัฒนาท้องถิ่น (พ.ศ. 2566 – 2570) หน้าที่ 54 ลำดับที่ 5 - เป็นไปตามระเบียบกระทรวงมหาดไทย ว่าด้วยค่าใช้จ่ายในการฝึกอบรมและเข้ารับการฝึกอบรมของเจ้าหน้าที่ท้องถิ่น พ.ศ. 2569	จำนวน	20,000	บาท

โครงการส่งเสริมอาชีพและพัฒนาคุณภาพชีวิตผู้สูงอายุ คน พิการ และ ผู้ด้อยโอกาส จำนวน 20,000 บาท

- เพื่อจ่ายเป็นค่าใช้จ่ายในโครงการส่งเสริมอาชีพและพัฒนาคุณภาพชีวิตผู้สูงอายุ คนพิการ และผู้ด้อยโอกาส เช่น ค่าวิทยากร ค่าอาหาร ค่าอาหารว่างและเครื่องดื่ม ค่าป้ายโครงการ ค่าวัสดุ อุปกรณ์อื่น ๆ ฯลฯ (กองส่งเสริมสวัสดิการสังคม)
- เป็นไปตามแผนพัฒนาท้องถิ่น (พ.ศ. 2566 – 2570) หน้าที่ 56 ลำดับที่ 17
- เป็นไปตามระเบียบกระทรวงมหาดไทย ว่าด้วยค่าใช้จ่ายในการฝึกอบรมและเข้ารับการฝึกอบรมของเจ้าหน้าที่ท้องถิ่น พ.ศ. 2569

แผนงานการศาสนา วัฒนธรรม และนันทนาการ

งานกีฬาและนันทนาการ **รวม** **370,000** **บาท**

งบดำเนินงาน **รวม** **370,000** **บาท**

ค่าใช้สอย **รวม** **300,000** **บาท**

รายจ่ายเกี่ยวเนื่องกับการปฏิบัติราชการที่ไม่เข้าลักษณะรายจ่ายงบรายจ่ายอื่น ๆ

โครงการส่งเสริมและสนับสนุนกีฬาตำบลแพง จำนวน 300,000 บาท

- เพื่อจ่ายเป็นค่าใช้จ่ายในการดำเนินโครงการส่งเสริมและสนับสนุนกีฬาตำบลแพง โดยมีค่าใช้จ่ายประกอบด้วย ค่าป้ายโครงการ ค่าใช้จ่ายอื่นที่จำเป็นในการจัดงาน ฯลฯ (สำนักปลัด)
- เป็นไปตามแผนพัฒนาท้องถิ่น (พ.ศ. 2566 – 2570) หน้าที่ 61 ลำดับที่ 46
- เป็นไปตามระเบียบกระทรวงมหาดไทย ว่าด้วยการเบิกจ่ายค่าใช้จ่ายในการจัดงาน การจัดกิจกรรมสาธารณะ การส่งเสริมกีฬา และการแข่งขันกีฬาขององค์กรปกครองส่วนท้องถิ่น พ.ศ. 2564

ค่าวัสดุ **รวม** **70,000** **บาท**

วัสดุกีฬา จำนวน 70,000 บาท

- เพื่อจ่ายเป็นค่าใช้จ่ายในการจัดซื้อวัสดุกีฬาให้แต่ละหมู่บ้านใช้ในการฝึกซ้อมกีฬา ฯลฯ (สำนักปลัด)
– เป็นไปตามระเบียบ และหนังสือ ดังนี้

1) ระเบียบกระทรวงมหาดไทยว่าด้วยการเบิกค่าใช้จ่ายในการบริหารงานขององค์กรปกครองส่วนท้องถิ่น พ.ศ. 2562
2) หนังสือกรมส่งเสริมการปกครองท้องถิ่น ที่ มท 0808.2/ว 1095 ลงวันที่ 28 พฤษภาคม 2564

งานศาสนาวัฒนธรรมท้องถิ่น **รวม** **240,000** **บาท**

งบดำเนินงาน **รวม** **220,000** **บาท**

ค่าใช้สอย **รวม** **220,000** **บาท**

รายจ่ายเกี่ยวเนื่องกับการปฏิบัติราชการที่ไม่เข้าลักษณะรายจ่ายงบรายจ่ายอื่น ๆ

โครงการจัดงานบุญข้าวคูณลาน จำนวน 20,000 บาท
- เพื่อจ่ายเป็นค่าใช้จ่ายในการดำเนินโครงการจัดงานบุญข้าวคูณลาน ค่าใช้จ่ายอื่นที่จำเป็นในการจัดงาน (สำนักปลัด)
- เป็นไปตามแผนพัฒนาท้องถิ่น (พ.ศ. 2566 – 2570) หน้าที่ 74 ลำดับที่ 4
- เป็นไปตามระเบียบกระทรวงมหาดไทย ว่าด้วยการเบิกจ่ายค่าใช้จ่ายในการจัดงาน การจัดกิจกรรมสาธารณะ การส่งเสริมกีฬา และการแข่งขันกีฬาขององค์กรปกครองส่วนท้องถิ่น พ.ศ. 2564

โครงการประเพณีบุญบั้งไฟ จำนวน 50,000 บาท
- เพื่อจ่ายเป็นค่าใช้จ่ายในการดำเนินโครงการประเพณีบุญบั้งไฟ ค่าใช้จ่ายอื่นที่จำเป็นในการจัดงาน (สำนักปลัด)
- เป็นไปตามแผนพัฒนาท้องถิ่น (พ.ศ. 2566 – 2570) เพิ่มเติม ครั้งที่ 1/2568 หน้าที่ 10 ลำดับที่ 4
- เป็นไปตามระเบียบกระทรวงมหาดไทย ว่าด้วยการเบิกจ่ายค่าใช้จ่ายในการจัดงาน การจัดกิจกรรมสาธารณะ การส่งเสริมกีฬา และการแข่งขันกีฬาขององค์กรปกครองส่วนท้องถิ่น พ.ศ. 2564

โครงการประเพณีวันลอยกระทง จำนวน 50,000 บาท
- เพื่อจ่ายเป็นค่าใช้จ่ายในการดำเนินโครงการประเพณีวันลอยกระทง ค่าใช้จ่ายอื่นที่จำเป็นในการจัดงาน (สำนักปลัด)
- เป็นไปตามแผนพัฒนาท้องถิ่น (พ.ศ. 2566 – 2570) เพิ่มเติม ครั้งที่ 1/2568 หน้าที่ 10 ลำดับที่ 5
- เป็นไปตามระเบียบกระทรวงมหาดไทย ว่าด้วยการเบิกจ่ายค่าใช้จ่ายในการจัดงาน การจัดกิจกรรมสาธารณะ การส่งเสริมกีฬา และการแข่งขันกีฬาขององค์กรปกครองส่วนท้องถิ่น พ.ศ. 2564

โครงการรดน้ำดำหัวผู้สูงอายุในวันสงกรานต์ - เพื่อจ่ายเป็นค่าใช้จ่ายในการดำเนินโครงการรดน้ำดำหัวผู้สูงอายุในวันสงกรานต์ ค่าใช้จ่ายอื่นที่จำเป็นในการจัดงาน (สำนักปลัด) - เป็นไปตามแผนพัฒนาท้องถิ่น (พ.ศ. 2566 – 2570) หน้าที่ 74 ลำดับที่ 2 - เป็นไปตามระเบียบกระทรวงมหาดไทย ว่าด้วยการเบิกจ่ายค่าใช้จ่ายในการจัดงาน การจัดกิจกรรมสาธารณะ การส่งเสริมกีฬา และการแข่งขันกีฬาขององค์กรปกครองส่วนท้องถิ่น พ.ศ. 2564	จำนวน	50,000	บาท
โครงการวัด ประชา รัฐ สร้างสุข - เพื่อจ่ายเป็นค่าใช้จ่ายในการดำเนินโครงการวัด ประชา รัฐ สร้างสุขค่าใช้จ่ายอื่นที่จำเป็นในการจัดงาน (สำนักปลัด) - เป็นไปตามแผนพัฒนาท้องถิ่น (พ.ศ. 2566 – 2570) เพิ่มเติม ครั้งที่ 1/2568 หน้าที่ 8 ลำดับที่ 1 - เป็นไปตามระเบียบกระทรวงมหาดไทย ว่าด้วยการเบิกจ่ายค่าใช้จ่ายในการจัดงาน การจัดกิจกรรมสาธารณะ การส่งเสริมกีฬา และการแข่งขันกีฬาขององค์กรปกครองส่วนท้องถิ่น พ.ศ. 2564	จำนวน	20,000	บาท
โครงการสืบสานประเพณีวันเข้าพรรษา - เพื่อจ่ายเป็นค่าใช้จ่ายในการดำเนินโครงการสืบสานประเพณี “วันเข้าพรรษา” ค่าใช้จ่ายอื่นที่จำเป็นในการจัดงาน (สำนักปลัด) - เป็นไปตามแผนพัฒนาท้องถิ่น (พ.ศ. 2566 – 2570) เพิ่มเติม ครั้งที่ 1/2568 หน้าที่ 9 ลำดับที่ 2 - เป็นไปตามระเบียบกระทรวงมหาดไทย ว่าด้วยการเบิกจ่ายค่าใช้จ่ายในการจัดงาน การจัดกิจกรรมสาธารณะ การส่งเสริมกีฬา และการแข่งขันกีฬาขององค์กรปกครองส่วนท้องถิ่น พ.ศ. 2564	จำนวน	30,000	บาท
งบเงินอุดหนุน	**รวม**	**20,000**	**บาท**
เงินอุดหนุน	**รวม**	**20,000**	**บาท**
เงินอุดหนุนส่วนราชการ			
อุดหนุนงานบุญข้าวคูณลาน - เพื่อจ่ายเป็นเงินอุดหนุนสำหรับงานบุญข้าวคูณลาน (สำนักปลัด) - เป็นไปตามแผนพัฒนาท้องถิ่น (พ.ศ. 2566 – 2570) หน้าที่ 74 ลำดับที่ 5 - เป็นไปตามระเบียบกระทรวงมหาดไทยว่าด้วยเงินอุดหนุนขององค์กรปกครองส่วนท้องถิ่น พ.ศ. 2569	จำนวน	20,000	บาท

แผนงานอุตสาหกรรมและการโยธา

งานบริหารทั่วไปเกี่ยวกับอุตสาหกรรมและการโยธา	**รวม**	**1,347,430**	**บาท**
งบบุคลากร	**รวม**	**664,130**	**บาท**
เงินเดือน (ฝ่ายประจำ)	**รวม**	**664,130**	**บาท**
เงินเดือนข้าราชการ หรือพนักงานส่วนท้องถิ่น - เพื่อจ่ายเป็นเงินเดือนพนักงานส่วนท้องถิ่นประจำปีและเงินปรับปรุงเงินเดือนพนักงานส่วนท้องถิ่นประจำปี 1 อัตรา จำนวน 12 เดือน (กองช่าง) - เป็นไปตามแผนอัตรากำลัง 3 ปี ประจำปีงบประมาณ พ.ศ. 2570 - 2572 ขององค์การบริหารส่วนตำบลแพง - เป็นไปตามพระราชบัญญัติระเบียบบริหารงานบุคคลส่วนท้องถิ่น พ.ศ. 2542 และหนังสือสำนักงาน ก.จ. ก.ท. และ ก.อบต. ที่ มท 0809.2/ว 138 ลงวันที่ 30 ธันวาคม 2558 เรื่อง ซักซ้อมแนวทางการคำนวณภาระค่าใช้จ่ายด้านการบริหารงานบุคคลขององค์กรปกครองส่วนท้องถิ่น - หนังสือสำนักงาน ก.จ. ก.ท. และ ก.อบต. ที่ มท 0809.2/ว 54 ลงวันที่ 25 พฤษภาคม 2569 เรื่อง การจัดทำแผนอัตรากำลัง 3 ปี ประจำปีงบประมาณ พ.ศ. 2570 - 2572	จำนวน	490,130	บาท
เงินประจำตำแหน่ง - เพื่อจ่ายเป็นเงินประจำตำแหน่งพนักงานส่วนท้องถิ่นสำหรับพนักงานที่ได้รับเงินประจำตำแหน่ง 1 อัตรา จำนวน 12 เดือน (กองช่าง) - เป็นไปตามพระราชบัญญัติระเบียบบริหารงานบุคคลส่วนท้องถิ่น พ.ศ. 2542 และหนังสือสำนักงาน ก.จ. ก.ท. และ ก.อบต. ที่ มท 0809.2/ว 138 ลงวันที่ 30 ธันวาคม 2558 เรื่อง ซักซ้อมแนวทางการคำนวณภาระค่าใช้จ่ายด้านการบริหารงานบุคคลขององค์กรปกครองส่วนท้องถิ่น - หนังสือสำนักงาน ก.จ. ก.ท. และ ก.อบต. ที่ มท 0809.2/ว 54 ลงวันที่ 25 พฤษภาคม 2569 เรื่อง การจัดทำแผนอัตรากำลัง 3 ปี ประจำปีงบประมาณ พ.ศ. 2570 - 2572	จำนวน	42,000	บาท
ค่าตอบแทนพนักงานจ้าง - เพื่อจ่ายเป็นค่าตอบแทนพนักงานจ้างทั่วไป 1 อัตรา จำนวน 12 เดือน (กองช่าง) - เป็นไปตามแผนอัตรากำลัง 3 ปี ประจำปีงบประมาณ พ.ศ. 2570 - 2572 ขององค์การบริหารส่วนตำบลแพง - เป็นไปตามพระราชบัญญัติระเบียบบริหารงานบุคคลส่วนท้องถิ่น พ.ศ. 2542 และหนังสือสำนักงาน ก.จ. ก.ท. และ ก.อบต. ที่ มท 0809.2/ว 138 ลงวันที่ 30 ธันวาคม	จำนวน	108,000	บาท

2558 เรื่อง ซักซ้อมแนวทางการคำนวณภาระค่าใช้จ่ายด้านการบริหารงานบุคคลขององค์กรปกครองส่วนท้องถิ่น
- หนังสือสำนักงาน ก.จ. ก.ท. และ ก.อบต. ที่ มท 0809.2/ว 54 ลงวันที่ 25 พฤษภาคม 2569 เรื่อง การจัดทำแผนอัตรากำลัง 3 ปี ประจำปีงบประมาณ พ.ศ. 2570 - 2572

เงินเพิ่มต่าง ๆ ของพนักงานจ้าง จำนวน 24,000 บาท
- เพื่อจ่ายเป็นเงินเพิ่มการครองชีพชั่วคราวสำหรับพนักงานจ้างทั่วไป 1 อัตรา จำนวน 12 เดือน (กองช่าง)
- เป็นไปตามแผนอัตรากำลัง 3 ปี ประจำปีงบประมาณ พ.ศ. 2570 – 2572 ขององค์การบริหารส่วนตำบลแพง
- เป็นไปตามพระราชบัญญัติ และหนังสือ ดังนี้
1) พระราชบัญญัติระเบียบบริหารงานบุคคลส่วนท้องถิ่น พ.ศ. 2542
2) หนังสือสำนักงาน ก.จ. ก.ท. และ ก.อบต. ที่ มท 0809.3/ว 1372 ลงวันที่ 1 กรกฎาคม 2558 เรื่อง ประกาศ ก.จ. ก.ท. และ ก.อบต. เรื่อง กำหนดมาตรฐานทั่วไปเกี่ยวกับหลักเกณฑ์การให้พนักงานส่วนท้องถิ่นลูกจ้างและพนักงานจ้างขององค์กรปกครองส่วนท้องถิ่นได้รับเงินเพิ่มการครองชีพชั่วคราว (ฉบับที่ 2)
3) หนังสือสำนักงาน ก.จ. ก.ท. และ ก.อบต. ที่ มท 0809.2/ว 138 ลงวันที่ 30 ธันวาคม 2558 เรื่อง ซักซ้อมแนวทางการคำนวณภาระค่าใช้จ่ายด้านการบริหารงานบุคคลขององค์กรปกครองส่วนท้องถิ่น
- หนังสือสำนักงาน ก.จ. ก.ท. และ ก.อบต. ที่ มท 0809.2/ว 54 ลงวันที่ 25 พฤษภาคม 2569 เรื่อง การจัดทำแผนอัตรากำลัง 3 ปี ประจำปีงบประมาณ พ.ศ. 2570 - 2572

งบดำเนินงาน **รวม** **647,000** **บาท**

ค่าตอบแทน **รวม** **97,000** **บาท**

ค่าตอบแทนการปฏิบัติงานนอกเวลาราชการ จำนวน 5,000 บาท
- เพื่อจ่ายเป็นเงินตอบแทนการปฏิบัติงานนอกเวลาราชการให้กับ พนักงานส่วนท้องถิ่น และพนักงานจ้างที่ได้รับอนุมัติให้ปฏิบัติ หน้าที่นอกเวลาราชการปกติ หรือ วันหยุดราชการ (กองช่าง)
- เป็นไปตามระเบียบกระทรวงมหาดไทย ว่าด้วยการเบิกจ่ายเงินตอบแทน การปฏิบัติงานนอกเวลาราชการขององค์กรปกครองส่วนท้อง ถิ่น พ.ศ. 2559
- หนังสือกรมส่งเสริมการปกครองท้องถิ่น ด่วนมาก ที่ มท 0808.2/ว 2409 ลงวันที่ 17 พฤศจิกายน 2559 เรื่อง

ระเบียบ กระทรวงมหาดไทยว่าด้วยการเบิกจ่ายเงินตอบแทนการปฏิบัติ งานนอกเวลาราชการขององค์กรปกครองส่วนท้องถิ่น พ.ศ. 2559

ค่าเช่าบ้าน - เพื่อจ่ายเป็นค่าเช่าบ้านของพนักงานส่วนท้องถิ่นตามสิทธิที่จะได้รับตามอัตราที่ระเบียบฯ กำหนด (กองช่าง) - เป็นไปตามระเบียบ และหนังสือ ดังนี้ 1) ระเบียบกระทรวงมหาดไทย ว่าด้วยค่าเช่าบ้านของข้าราชการส่วนท้องถิ่น พ.ศ. 2548 และที่แก้ไขเพิ่มเติมถึง (ฉบับที่ 4) พ.ศ. 2562 2) หนังสือกระทรวงมหาดไทย ที่ มท 0808.2/ว 5862 ลงวันที่ 12 ตุลาคม 2559 เรื่อง หลักเกณฑ์และวิธีการเกี่ยวกับการเบิกจ่ายเงินค่าเช่าบ้านของข้าราชการส่วนท้องถิ่น	จำนวน	72,000	บาท
เงินช่วยเหลือการศึกษาบุตร เงินช่วยเหลือการศึกษาบุตรข้าราชการ/พนักงาน/ลูกจ้างประจำ - เพื่อจ่ายเป็นเงินสวัสดิการเกี่ยวกับการศึกษาบุตร ให้แก่พนักงานส่วนท้องถิ่น ฯลฯ ตามสิทธิที่ควรจะได้รับ (กองช่าง) - เป็นไปตามระเบียบกระทรวงมหาดไทยว่าด้วยเงินสวัสดิการเกี่ยวกับการศึกษาบุตรขององค์กรปกครองส่วนท้องถิ่น พ.ศ. 2563	จำนวน	20,000	บาท
ค่าใช้สอย	**รวม**	**70,000**	**บาท**
รายจ่ายเพื่อให้ได้มาซึ่งบริการ ค่าจ้างเหมาบริการ - เพื่อจ่ายเป็นค่าจ้างเหมาสำรวจ ออกแบบ ประมาณราคา คงบคุมงาน ที่จ่ายให้เอกชน นิติบุคคล หรือบุคคลภายนอกเพื่อให้ได้มาซึ่งบริการ (กองช่าง) - เป็นไปตามหนังสือ มท 0808.2/ว4044 ลว. 10 กรกฎาคม 2563	จำนวน	30,000	บาท
รายจ่ายเกี่ยวเนื่องกับการปฏิบัติราชการที่ไม่เข้าลักษณะรายจ่ายงบรายจ่ายอื่น ๆ			

ค่าใช้จ่ายในการเดินทางไปราชการ - เพื่อจ่ายเป็นในการเดินทางไปราชการในราชอาณาจักรหรือการเดินทางไปต่างประเทศชั่วคราว เช่น ค่าเบี้ยเลี้ยงเดินทาง ค่าเช่าที่พัก ค่าพาหนะ รวมถึงค่าเช่ายานพาหนะและค่าใช้จ่ายอื่นที่จำเป็นต้องจ่ายในการเดินทางไปราชการของบุคคลที่ได้รับอนุญาตหรืออนุมัติให้เดินทางไปราชการเพื่อประชุม ฝึกอบรม อบรม สัมมนา ดูงาน หรือไปติดต่อราชการ รวมถึงการฝึกอบรมเพื่อการพัฒนาองค์ความรู้เกี่ยวกับการปฏิบัติงานขององค์กรปกครองส่วนท้องถิ่นให้ผู้บริหาร สมาชิกสภาท้องถิ่น ข้าราชการและพนักงานขององค์กรปกครองส่วนท้องถิ่น (กองช่าง) - เป็นไปตามระเบียบ และหนังสือ ดังนี้ 1) เป็นไปตามระเบียบกระทรวงมหาดไทยว่าด้วยค่าใช้จ่ายในการเดินทางไปราชการของเจ้าหน้าที่ท้องถิ่น พ.ศ. 2555 แก้ไขเพิ่มเติมถึง (ฉบับที่ 4) พ.ศ. 2561 2) หนังสือกระทรวงมหาดไทย ที่ มท 0808.2/ว 4657 ลงวันที่ 30 มิถุนายน 2565	จำนวน	20,000	บาท
ค่าลงทะเบียนฝึกอบรม - เพื่อจ่ายเป็นค่าใช้จ่ายในการลงทะเบียน ค่าธรรมเนียม หรือค่าใช้จ่ายทำนองเดียวกันที่เรียกชื่ออย่างอื่นให้ผู้เข้ารับการฝึกอบรมเบิกจ่าย สำหรับฝึกอบรมที่องค์กรปกครองส่วนท้องถิ่นหรือหน่วยงานอื่นของรัฐจัดหรือร่วมกันจัด หรือการฝึกอบรมที่หน่วยงานอื่นซึ่งไม่ใช่หน่วยงานของรัฐจัดหรือร่วมกันจัด รวมถึงการฝึกอบรมเพื่อการพัฒนาองค์ความรู้เกี่ยวกับการปฏิบัติงานขององค์กรปกครองส่วนท้องถิ่นพนักงานขององค์กรปกครองส่วนท้องถิ่น (กองช่าง) - เป็นไปตามระเบียบกระทรวงมหาดไทย ว่าด้วยค่าใช้จ่ายในการฝึกอบรมของเจ้าหน้าที่ท้องถิ่น พ.ศ. 2569	จำนวน	20,000	บาท
ค่าวัสดุ	**รวม**	**480,000**	**บาท**
วัสดุสำนักงาน - เพื่อจ่ายเป็นค่าวัสดุสำนักงาน ลักษณะโดยสภาพไม่คงทนถาวรหรือตามปกติมีอายุการใช้งานไม่ยืนนาน สิ้นเปลืองหมดไป หรือเปลี่ยนสภาพไปในระยะเวลาอันสั้น ได้แก่ วัสดุคงทน วัสดุสิ้นเปลือง วัสดุอุปกรณ์ประกอบและอะไหล่ และให้หมายถึงรายจ่ายเพื่อประกอบขึ้นใหม่ ดัดแปลง ต่อเติม หรือปรับปรุงวัสดุ สิ่งของที่ใช้ในการซ่อมแซมบำรุงรักษาทรัพย์สินให้สามารถใช้งานได้ตามปกติ รายจ่ายที่ต้องชำระพร้อมกับค่าวัสดุ เช่น ค่าขนส่ง ค่าภาษี ค่าประกันภัย ค่าติด	จำนวน	50,000	บาท

ตั้ง เป็นต้น เช่น หนังสือ กระดาษ เครื่องคิดเลขขนาดเล็ก น้ำดื่มสำหรับบริการประชาชนในสำนักงาน ฯลฯ (กองช่าง)
– เป็นไปตามระเบียบ และหนังสือ ดังนี้
1) ระเบียบกระทรวงมหาดไทยว่าด้วยการเบิกค่าใช้จ่ายในการบริหารงานขององค์กรปกครองส่วนท้องถิ่น พ.ศ. 2562
2) หนังสือกระทรวงมหาดไทย ที่ มท 0810.3/ว 7509 ลงวันที่ 7 ตุลาคม 2565
3) หนังสือกรมส่งเสริมการปกครองท้องถิ่น ที่ มท 0808.2/ว 1095 ลงวันที่ 28 พฤษภาคม 2564 เรื่อง รูปแบบและการจำแนกประเภทรายรับ–รายจ่าย งบประมาณรายจ่ายประจำปีขององค์กรปกครองส่วนท้องถิ่น

วัสดุไฟฟ้าและวิทยุ จำนวน 150,000 บาท
- เพื่อจ่ายเป็นค่าวัสดุไฟฟ้าและวิทยุ ที่มีลักษณะโดยสภาพไม่คงทนถาวรหรือตามปกติมีอายุการใช้งานไม่ยืนนาน สิ้นเปลือง หมดไป หรือเปลี่ยนสภาพไปในระยะเวลาอันสั้น ได้แก่ วัสดุคงทน วัสดุสิ้นเปลือง วัสดุอุปกรณ์ประกอบและอะไหล่ รายจ่ายที่ต้องชำระพร้อมกับค่าวัสดุ เช่น ไมโครโฟน ขาตั้งไมโครโฟน โคมไฟ โทรโข่ง ไมค์ลอยพร้อมเครื่องส่งสัญญาณ ฟิวส์ เทปพันสายไฟ สายไฟฟ้า หลอดไฟฟ้า เข็มขัดรัดไฟฟ้า ปลั๊กไฟฟ้า สวิตซ์ไฟฟ้า ฯลฯ (กองช่าง)
- เป็นไปตามระเบียบ และหนังสือ ดังนี้
1) ระเบียบกระทรวงมหาดไทยว่าด้วยการเบิกค่าใช้จ่ายในการบริหารงานขององค์กรปกครองส่วนท้องถิ่น พ.ศ. 2562
2) หนังสือกรมส่งเสริมการปกครองท้องถิ่น ที่ มท 0808.2/ว 1095 ลงวันที่ 28 พฤษภาคม 2564
3) หนังสือกระทรวงมหาดไทย ที่ มท 0810.3/ว 7509 ลงวันที่ 7 ตุลาคม 2565

วัสดุก่อสร้าง จำนวน 250,000 บาท
- เพื่อจ่ายเป็นค่าวัสดุก่อสร้าง ที่มีลักษณะโดยสภาพไม่คงทนถาวรหรือตามปกติมีอายุการใช้งานไม่ยืนนาน สิ้นเปลือง หมดไป หรือเปลี่ยนสภาพไปในระยะเวลาอันสั้น ได้แก่ วัสดุคงทน วัสดุสิ้นเปลือง วัสดุอุปกรณ์ประกอบและอะไหล่ รวมถึงรายจ่าย เพื่อประกอบ ดัดแปลง ต่อเติมหรือปรับปรุง รายจ่ายที่ต้องชำระพร้อมกับค่าวัสดุ เช่น ไม้ต่างๆ ค้อน น้ำมันทาไม้ คีม ชะแลง น้ำมันทาไม้ ทินเนอร์ สี ปูนซีเมนต์ ท่อน้ำและอุปกรณ์ประปา ท่อต่างๆ ท่อน้ำบาดาล ฯลฯ (กองช่าง)

– เป็นไปตามระเบียบ และหนังสือ ดังนี้
1) ระเบียบกระทรวงมหาดไทยว่าด้วยการเบิกค่าใช้จ่ายในการบริหารงานขององค์กรปกครองส่วนท้องถิ่น พ.ศ. 2562
2) หนังสือกรมส่งเสริมการปกครองท้องถิ่น ที่ มท 0808.2/ว 1095 ลงวันที่ 28 พฤษภาคม 2564
3) หนังสือกระทรวงมหาดไทย ที่ มท 0810.3/ว 7509 ลงวันที่ 7 ตุลาคม 2565

วัสดุคอมพิวเตอร์ จำนวน 30,000 บาท
- เพื่อจ่ายเป็นค่าวัสดุคอมพิวเตอร์ ที่มีลักษณะโดยสภาพไม่คงทนถาวรหรือตามปกติมีอายุการใช้งานไม่ยืนนาน สิ้นเปลือง หมดไป หรือเปลี่ยนสภาพไปในระยะเวลาอันสั้น ได้แก่ วัสดุคงทน วัสดุสิ้นเปลือง วัสดุอุปกรณ์ประกอบและอะไหล่ รายจ่ายที่ต้องชำระพร้อมกับค่าวัสดุ เช่น ค่าขนส่ง ค่าภาษี ค่าประกันภัย ค่าติดตั้ง เป็นต้น เช่น แผ่นหรือจานบันทึกข้อมูล อุปกรณ์บันทึกข้อมูล เทปบันทึกข้อมูล หัวพิมพ์หรือแถบพิมพ์สำหรับเครื่องพิมพ์คอมพิวเตอร์ หน่วยประมวลผล แผงแป้นอักขระหรือแป้นพิมพ์ เมาส์ เครื่องกระจายสัญญาณ ฯลฯ (กองช่าง)
- เป็นไปตามระเบียบ และหนังสือ ดังนี้
1) ระเบียบกระทรวงมหาดไทยว่าด้วยการเบิกค่าใช้จ่ายในการบริหารงานขององค์กรปกครองส่วนท้องถิ่น พ.ศ. 2562
2) หนังสือกรมส่งเสริมการปกครองท้องถิ่น ที่ มท 0808.2/ว 1095 ลงวันที่ 28 พฤษภาคม 2564
3) หนังสือกระทรวงมหาดไทย ที่ มท 0810.3/ว 7509 ลงวันที่ 7 ตุลาคม 2565

งบลงทุน รวม 36,300 บาท
ค่าครุภัณฑ์ รวม 36,300 บาท
ครุภัณฑ์คอมพิวเตอร์หรืออิเล็กทรอนิกส์
เครื่องคอมพิวเตอร์ สำหรับงานประมวลผล แบบที่ 1 (จอแสดงภาพขนาดไม่น้อยกว่า 23 นิ้ว) จำนวน 24,000 บาท
- เพื่อจ่ายเป็นค่าจัดซื้อเครื่องคอมพิวเตอร์ สำหรับงานประมวลผล แบบที่ 1 (จอแสดงภาพขนาดไม่น้อยกว่า 23 นิ้ว) จำนวน 1 เครื่อง (กองช่าง)
- เป็นไปตามบัญชีราคามาตรฐานครุภัณฑ์ กระทรวงดิจิทัลเพื่อเศรษฐกิจและสังคม ฉบับ เดือนธันวาคม 2568

เครื่องพิมพ์แบบฉีดหมึกพร้อมติดตั้งถังหมึกพิมพ์ (Ink Tank Printer) - เพื่อจ่ายเป็นค่าจัดซื้อเครื่องพิมพ์แบบฉีดหมึกพร้อมติดตั้งถังหมึกพิมพ์ (Ink Tank Printer) จำนวน 3 เครื่อง (กองช่าง) - เป็นไปตามบัญชีราคามาตรฐานครุภัณฑ์ กระทรวงดิจิทัลเพื่อเศรษฐกิจและสังคม ฉบับ เดือนธันวาคม 2568	จำนวน	12,300	บาท

งานก่อสร้าง	**รวม**	**6,517,050**	**บาท**
งบบุคลากร	**รวม**	**1,759,330**	**บาท**
เงินเดือน (ฝ่ายประจำ)	**รวม**	**1,759,330**	**บาท**
เงินเดือนข้าราชการ หรือพนักงานส่วนท้องถิ่น - เพื่อจ่ายเป็นเงินเดือนพนักงานส่วนท้องถิ่นประจำปีและเงินปรับปรุงเงินเดือนพนักงานส่วนท้องถิ่นประจำปี 4 อัตรา จำนวน 12 เดือน (กองช่าง) - เป็นไปตามแผนอัตรากำลัง 3 ปี ขององค์การบริหารส่วนตำบลแพง ประจำปีงบประมาณ พ.ศ.2570 - 2572 - เป็นไปตามพระราชบัญญัติระเบียบบริหารงานบุคคลส่วนท้องถิ่น พ.ศ. 2542 และหนังสือสำนักงาน ก.จ. ก.ท. และ ก.อบต. ที่ มท 0809.2/ว 138 ลงวันที่ 30 ธันวาคม 2558 เรื่อง ซักซ้อมแนวทางการคำนวณภาระค่าใช้จ่ายด้านการบริหารงานบุคคลขององค์กรปกครองส่วนท้องถิ่น - หนังสือสำนักงาน ก.จ. ก.ท. และ ก.อบต. ที่ มท 0809.2/ว 54 ลงวันที่ 25 พฤษภาคม 2569 เรื่อง การจัดทำแผนอัตรากำลัง 3 ปี ประจำปีงบประมาณ พ.ศ. 2570 - 2572	จำนวน	1,334,410	บาท
ค่าตอบแทนพนักงานจ้าง - เพื่อจ่ายเป็นค่าตอบแทนพนักงานจ้างตามภารกิจและพนักงานจ้างทั่วไป 2 อัตรา จำนวน 12 เดือน (กองช่าง) - เป็นไปตามแผนอัตรากำลัง 3 ปี ขององค์การบริหารส่วนตำบลแพง ประจำปีงบประมาณ พ.ศ.2570 - 2572 - เป็นไปตามพระราชบัญญัติระเบียบบริหารงานบุคคลส่วนท้องถิ่น พ.ศ. 2542 และหนังสือสำนักงาน ก.จ. ก.ท. และ ก.อบต. ที่ มท 0809.2/ว 138 ลงวันที่ 30 ธันวาคม 2558 เรื่อง ซักซ้อมแนวทางการคำนวณภาระค่าใช้จ่ายด้านการบริหารงานบุคคลขององค์กรปกครองส่วนท้องถิ่น - หนังสือสำนักงาน ก.จ. ก.ท. และ ก.อบต. ที่ มท 0809.2/ว 54 ลงวันที่ 25 พฤษภาคม 2569 เรื่อง การจัดทำแผนอัตรากำลัง 3 ปี ประจำปีงบประมาณ พ.ศ. 2570 - 2572	จำนวน	424,920	บาท

งบดำเนินงาน	**รวม**	**178,000**	**บาท**
ค่าตอบแทน	**รวม**	**178,000**	**บาท**
ค่าเช่าบ้าน	จำนวน	138,000	บาท
- เพื่อจ่ายเป็นค่าเช่าบ้านของพนักงานส่วนท้องถิ่นตามสิทธิที่จะได้รับตามอัตราที่ระเบียบกำหนด (กองช่าง) - เป็นไปตามระเบียบ และหนังสือ ดังนี้ 1) ระเบียบกระทรวงมหาดไทย ว่าด้วยค่าเช่าบ้านของข้าราชการส่วนท้องถิ่น พ.ศ. 2548 และที่แก้ไขเพิ่มเติมถึง (ฉบับที่ 4) พ.ศ. 2562 2) หนังสือกระทรวงมหาดไทย ที่ มท 0808.2/ว 5862 ลงวันที่ 12 ตุลาคม 2559 เรื่อง หลักเกณฑ์และวิธีการเกี่ยวกับการเบิกจ่ายเงินค่าเช่าบ้านของข้าราชการส่วนท้องถิ่น			
เงินช่วยเหลือการศึกษาบุตร			
เงินช่วยเหลือการศึกษาบุตรผู้บริหารท้องถิ่น	จำนวน	40,000	บาท
- เพื่อจ่ายเป็นเงินสวัสดิการเกี่ยวกับการศึกษาบุตร ให้แก่พนักงานส่วนท้องถิ่น ฯลฯ ตามสิทธิที่ควรจะได้รับ (กองช่าง) - เป็นไปตามระเบียบกระทรวงมหาดไทยว่าด้วยเงินสวัสดิการเกี่ยวกับการศึกษาบุตรขององค์กรปกครองส่วนท้องถิ่น พ.ศ. 2563			
งบลงทุน	**รวม**	**4,579,720**	**บาท**
ค่าที่ดินและสิ่งก่อสร้าง	**รวม**	**4,579,720**	**บาท**
ค่าก่อสร้างสิ่งสาธารณูปการ			
โครงการก่อสร้างถนน คสล. ม.12	จำนวน	120,000	บาท
- เพื่อจ่ายเป็นค่าใช้จ่ายในโครงการก่อสร้างถนน คสล. ม. 12 โดยทำการก่อสร้างถนน คสล. จากบ้านนายฤชัย สีโนน ถึงวัดป่าหนองหมูโดยทำการขยายถนนตามสภาพพื้นที่และทำกำแพงกันดิน แล้วก่อสร้างถนน คสล. ขนาดกว้าง 4 เมตร ยาว 35 เมตร หนา 0.15 เมตร หรือมีพื้นที่คอนกรีตรวมไม่น้อยกว่า 140 ตารางเมตร งบประมาณ 120,000 บาท รูปแบบและรายละเอียดตามที่ อบต.แพง (กองช่าง) - เป็นไปตามแผนพัฒนาท้องถิ่น (2566 -2570) หน้า 12 ลำดับที่ 19.5			

โครงการก่อสร้างถนน คสล. ม.15 - เพื่อจ่ายเป็นค่าใช้จ่ายในโครงการก่อสร้างถนน คสล. ม. 15 จากถนนโกสุม - ท่าพระ ถึงคลองส่งน้ำตรงที่นานายระนอง ศรีนูเดช โดยทำการก่อสร้างถนน คสล. กว้างเฉลี่ย 3 เมตร ยาว 194.5 เมตร หนา 0.15 เมตร หรือมีพื้นที่คอนกรีตรวมกันไม่น้อยกว่า 583.5 ตารางเมตร รายละเอียดตามที่ อบต.แพงกำหนด งบประมาณ 350,000 บาท รายละเอียดตามที่ อบต.แพงกำหนด (กองช่าง) - เป็นไปตามแผนพัฒนาท้องถิ่น (2566 -2570) หน้า 14 ลำดับที่ 23.1	จำนวน	350,000	บาท
โครงการก่อสร้างถนน คสล. ม.7 - เพื่อจ่ายเป็นค่าใช้จ่ายในโครงการก่อสร้างถนน คสล. ม. 7 จากที่นานายสนิท ศรีนามบุรี ถึงที่นานายบุญช่วย จิตบุตร โดยทำการก่อสร้างถนน คสล. กว้าง 4 เมตร ยาว 104.5 เมตร หนา 0.15 เมตร หรือมีพื้นที่คอนกรีตไม่น้อยกว่า 418 ตารางเมตร รายละเอียดตามที่ อบต.แพงกำหนด งบประมาณ 250,000 บาท (กองช่าง) - เป็นไปตามแผนพัฒนาท้องถิ่น (2566 -2570) หน้า 9 ลำดับที่ 13.1	จำนวน	250,000	บาท
โครงการก่อสร้างถนน คสล. ม. 9 - เพื่อจ่ายเป็นค่าใช้จ่ายในโครงการก่อสร้างถนน คสล. ม. 9 โดยทำการก่อสร้างถนน คสล. จากประปาหมู่ที่ 9 ถึงบ่อน้ำตื้น ขนาดกว้าง 4 เมตร ยาว 104.5 เมตร หนา 0.15 เมตร หรือมีพื้นที่คอนกรีตรวมไม่น้อยกว่า 418 ตารางเมตร งบประมาณ 250,000 บาท รูปแบบและรายละเอียดตามที่ อบต.แพง กำหนด (กองช่าง) - เป็นไปตามแผนพัฒนาท้องถิ่น (2566 -2570) หน้า 10 ลำดับที่ 15.1	จำนวน	250,000	บาท
ค่าปรับปรุงที่ดินและสิ่งก่อสร้าง			
โครงการปรับปรุงถนน คสล. หินคลุก, ลูกรัง, ดิน, ถนนลาดยางในพื้นที่ตำบลแพง - เพื่อจ่ายเป็นค่าใช้จ่ายในโครงการปรับปรุงถนน คสล. , หินคลุก , ลูกรัง , ดิน , ถนนลาดยางในพื้นที่ตำบลแพง งบประมาณ 859,720 บาท - เป็นไปตามแผนพัฒนาท้องถิ่น (พ.ศ. 2566 – 2570) หน้าที่ 28 ลำดับที่ 54	จำนวน	859,720	บาท

โครงการปรับปรุงถนน คสล. หินคลุก, ลูกรัง, ดิน, ถนนลาดยาง ในพื้นที่ตำบลแพง หมู่ที่ 1 - เพื่อจ่ายเป็นค่าใช้จ่ายในโครงการปรับปรุงถนน คสล. , หินคลุก , ลูกรัง , ดิน , ถนนลาดยางในพื้นที่ตำบลแพง หมู่ที่ 1 งบประมาณ 200,000 บาท (กองช่าง) - เป็นไปตามแผนพัฒนาท้องถิ่น (พ.ศ. 2566 – 2570) หน้าที่ 28 ลำดับที่ 54	จำนวน	200,000	บาท
โครงการปรับปรุงถนน คสล. , หินคลุก , ลูกรัง , ดิน , ถนนลาดยางในพื้นที่ตำบลแพง หมู่ที่ 10 - เพื่อจ่ายเป็นค่าใช้จ่ายในโครงการปรับปรุงถนน คสล. , หินคลุก , ลูกรัง , ดิน , ถนนลาดยางในพื้นที่ตำบลแพง หมู่ที่ 10 โดยทำการปรับปรุงถนนหินคลุกเป็นถนน คสล. สายทาง จากหมู่ที่ 8 เชื่อมหมู่ที่ 10 ขนาดกว้าง 4 เมตร ยาว 48 เมตร หนา 0.15 เมตร และทำการเสริมถนน 20 ตารางเมตร หรือมีพื้นที่คอนกรีตรวมไม่น้อยกว่า 212 ตารางเมตร งบประมาณ 127,000 บาท - เพื่อจ่ายเป็นค่าใช้จ่ายในโครงการปรับปรุงถนน คสล. , หินคลุก , ลูกรัง , ดิน , ถนนลาดยางในพื้นที่ตำบลแพง หมู่ที่ 10 งบประมาณ 123,000 บาท (กองช่าง) - เป็นไปตามแผนพัฒนาท้องถิ่น (พ.ศ. 2566 – 2570) หน้าที่ 28 ลำดับที่ 54	จำนวน	250,000	บาท
โครงการปรับปรุงถนน คสล. หินคลุก, ลูกรัง, ดิน, ถนนลาดยาง ในพื้นที่ตำบลแพง หมู่ที่ 11 - เพื่อจ่ายเป็นค่าใช้จ่ายในโครงการปรับปรุงถนน คสล. , หินคลุก , ลูกรัง , ดิน , ถนนลาดยางในพื้นที่ตำบลแพง หมู่ที่ 11 โดยทำการลงหินคลุก ขนาดกว้างเฉลี่ย 3 เมตร ยาว 267 เมตร หนาเฉลี่ย 0.10 เมตร หรือมีปริมาตรหินคลุกไม่น้อยกว่า 80 ลบ.ม. งบประมาณ 100,000 บาท (กองช่าง) - เป็นไปตามแผนพัฒนาท้องถิ่น (พ.ศ. 2566 – 2570) หน้าที่ 28 ลำดับที่ 54	จำนวน	100,000	บาท

โครงการปรับปรุงถนน คสล. หินคลุก, ลูกรัง, ดิน, ถนนลาดยาง ในพื้นที่ตำบลแพง หมู่ที่ 13 - เพื่อจ่ายเป็นค่าใช้จ่ายในโครงการปรับปรุงถนน คสล. , หินคลุก , ลูกรัง , ดิน , ถนนลาดยางในพื้นที่ตำบลแพง หมู่ที่ 13 จากวัดโนนอ้อมแก้วเข้าหมู่บ้าน โดยทำการเทปรับปรุงซ่อมแซมถนนคสล. ช่วงที่ 1 ขยายถนนคสล.กว้าง 0.50 เมตร ทั้ง 2 ด้าน ยาว 79.5 เมตร ช่วงที่ 2 ปรับปรุงถนนคอนกรีตขนาดกว้าง 4 เมตร ยาว 78 เมตร หนา 0.10 เมตร และทำการขยายถนนข้างละ 0.50 เมตร ยาว 78 เมตร หนา 0.15 เมตร หรือมีพื้นที่คอนกรีตรวมไม่น้อยกว่า 469.5 ตารางเมตร รายละเอียดตามที่ อบต.แพงกำหนด งบประมาณ 250,000 บาท รายละเอียดตามที่ อบต.แพงกำหนด (กองช่าง) - เป็นไปตามแผนพัฒนาท้องถิ่น (พ.ศ. 2566 – 2570) หน้าที่ 28 ลำดับที่ 54	จำนวน	250,000	บาท
โครงการปรับปรุงถนน คสล. หินคลุก, ลูกรัง, ดิน, ถนนลาดยาง ในพื้นที่ตำบลแพง หมู่ที่ 14 - เพื่อจ่ายเป็นค่าใช้จ่ายในโครงการปรับปรุงถนน คสล. , หินคลุก , ลูกรัง , ดิน , ถนนลาดยางในพื้นที่ตำบลแพง หมู่ที่ 14 งบประมาณ 150,000 บาท รายละเอียดตามที่ อบต.แพงกำหนด (กองช่าง) - เป็นไปตามแผนพัฒนาท้องถิ่น (พ.ศ. 2566 – 2570) หน้าที่ 28 ลำดับที่ 54	จำนวน	150,000	บาท
โครงการปรับปรุงถนน คสล. หินคลุก, ลูกรัง, ดิน, ถนนลาดยาง ในพื้นที่ตำบลแพง หมู่ที่ 16 - เพื่อจ่ายเป็นค่าใช้จ่ายในโครงการปรับปรุงถนน คสล. , หินคลุก , ลูกรัง , ดิน , ถนนลาดยางในพื้นที่ตำบลแพง หมู่ที่ 16 โดยทำการปรับปรุงถนนหินคลุกเป็นถนน คสล. ขนาดกว้าง 3 เมตร ยาว 139 เมตร หนา 0.15 เมตร หรือมีพื้นที่คอนกรีตไม่น้อยกว่า 417 ตารางเมตร งบประมาณ 250,000 บาท (กองช่าง) - เป็นไปตามแผนพัฒนาท้องถิ่น (พ.ศ. 2566 – 2570) หน้าที่ 28 ลำดับที่ 54	จำนวน	250,000	บาท

โครงการปรับปรุงถนน คสล. หินคลุก, ลูกรัง, ดิน, ถนนลาดยาง ในพื้นที่ตำบลแพง หมู่ที่ 4 - เพื่อจ่ายเป็นค่าใช้จ่ายในโครงการปรับปรุงถนน คสล. , หินคลุก , ลูกรัง , ดิน , ถนนลาดยางในพื้นที่ตำบลแพง หมู่ที่ 4 โดยทำการปรับปรุงถนนหินคลุกเป็นถนน คสล. ขนาดกว้าง 3.5 เมตร ยาว 119 เมตร หนา 0.15 เมตร หรือมีพื้นที่คอนกรีตไม่น้อยกว่า 416.5 ตารางเมตร งบประมาณ 250,000 บาท รายละเอียดตามที่ อบต.แพงกำหนด งบประมาณ 250,000 บาท (กองช่าง) - เพื่อจ่ายเป็นค่าใช้จ่ายในโครงการปรับปรุงถนน คสล. , หินคลุก , ลูกรัง , ดิน , ถนนลาดยางในพื้นที่ตำบลแพง หมู่ที่ 4 โดยทำการปรับปรุงถนนหินคลุกเป็นถนน คสล. จากบ้านนายจำลอง ชัยเดช ไปที่นานายจันทรา พืชผักหวาน ขนาดกว้าง 4 เมตร ยาว 62.5 เมตร หนา 0.15 เมตร หรือมีพื้นที่คอนกรีตไม่น้อยกว่า 250 ตารางเมตร รายละเอียดตามที่ อบต.แพงกำหนด งบประมาณ 150,000 บาท (กองช่าง) - เป็นไปตามแผนพัฒนาท้องถิ่น (พ.ศ. 2566 – 2570) หน้าที่ 28 ลำดับที่ 54	จำนวน	400,000	บาท
โครงการปรับปรุงถนน คสล. , หินคลุก , ลูกรัง , ดิน , ถนนลาดยางในพื้นที่ตำบลแพง หมู่ที่ 5 - เพื่อจ่ายเป็นค่าใช้จ่ายในโครงการปรับปรุงถนน คสล. , หินคลุก , ลูกรัง , ดิน , ถนนลาดยางในพื้นที่ตำบลแพง หมู่ที่ 5 งบประมาณ 100,000 บาท (กองช่าง) - เป็นไปตามแผนพัฒนาท้องถิ่น (พ.ศ. 2566 – 2570) หน้าที่ 28 ลำดับที่ 54	จำนวน	100,000	บาท

โครงการปรับปรุงถนน คสล. , หินคลุก , ลูกรัง , ดิน , ถนนลาดยางในพื้นที่ตำบลแพง หมู่ที่ 8 - เพื่อจ่ายเป็นค่าใช้จ่ายในโครงการปรับปรุงถนน คสล. , หินคลุก , ลูกรัง , ดิน , ถนนลาดยางในพื้นที่ตำบลแพง หมู่ที่ 8 โดยทำการปรับปรุงถนนหินคลุกเป็นถนน คสล. สายทางหลังปั๊มน้ำมัน ช่วงที่ 1 ขนาดกว้าง 4 เมตร ยาว 74 เมตร หนา 0.15 เมตร หรือมีพื้นที่ไม่น้อยกว่า 296 ตารางเมตร ช่วงที่ 2 ขนาดกว้าง 3.5 เมตร ยาว 11 เมตร หนา 0.15 เมตร หรือมีพื้นที่คอนกรีตรวมไม่น้อยกว่า 334.5 ตารางเมตร รายละเอียดตามที่ อบต.แพงกำหนด งบประมาณ 200,000 บาท (กองช่าง) - เป็นไปตามแผนพัฒนาท้องถิ่น (พ.ศ. 2566 – 2570) หน้าที่ 28 ลำดับที่ 54	จำนวน	200,000	บาท
โครงการปรับปรุงท่อระบายน้ำในพื้นที่ตำบลแพง - เพื่อจ่ายเป็นค่าใช้จ่ายในโครงการปรับปรุงท่อระบายน้ำในพื้นที่ตำบลแพง หมู่ที่ 2 โดยทำการขุดรื้อร่องระบายน้ำเดิมและวางท่อระบายน้ำขนาดไดมิเตอร์ 0.40 เมตร จำนวน 72 ท่อน บ่อพักจำนวน 8 บ่อพัก ยาวรวม 80 เมตร พร้อมเทคอนกรีตทับหลังหนาเฉลี่ย 0.10 เมตร กว้างเฉลี่ย 0.80 – 1.00 เมตร ตามสภาพพื้นที่ รายละเอียดตามที่ อบต.แพงกำหนด งบประมาณ 200,000 บาท - เพื่อจ่ายเป็นค่าใช้จ่ายในโครงการปรับปรุงท่อระบายน้ำในพื้นที่ตำบลแพง หมู่ที่ 6 โดยทำการขุดรื้อร่องระบายน้ำเดิมและวางท่อระบายน้ำขนาดไดมิเตอร์ 0.40 เมตร จำนวน 144 ท่อน บ่อพักจำนวน 16 บ่อพัก ยาวรวม 160 เมตร พร้อมเทคอนกรีตทับหลังหนาเฉลี่ย 0.10 เมตร กว้างเฉลี่ย 1.00 – 1.50 เมตร ตามสภาพพื้นที่ 450,000 บาท (กองช่าง) - เป็นไปตามแผนพัฒนาท้องถิ่น (2566 -2570) หน้า 35 ลำดับที่ 70	จำนวน	650,000	บาท

โครงการปรับปรุงระบบประปาในพื้นที่ตำบลแพง จำนวน 150,000 บาท
- เพื่อจ่ายเป็นค่าใช้จ่ายในโครงการปรับปรุงระบบประปาในพื้นที่ตำบลแพง หมู่ที่ 5 โดยทำการติดตั้งระบบสูบน้ำจากบึงแพงเข้าสู่ระบบประปาหมู่บ้าน รายละเอียดตามที่ อบต.แพงกำหนด งบประมาณ 150,000 บาท (กองช่าง)
- เป็นไปตามแผนพัฒนาท้องถิ่น (2566 -2570) หน้า 45 ลำดับที่ 135

ค่าชดเชยสัญญาแบบปรับราคาได้ (ค่า K) จำนวน 50,000 บาท
- เพื่อจ่ายเป็นค่าชดเชยสัญญาแบบปรับราคาได้ (ค่า K) (ค่าก่อสร้างสาธารณูปโภคและสิ่งสาธารณูปการ) (กองช่าง)
- เป็นไปตามหนังสือกรมส่งเสริมการปกครองท้องถิ่น ที่ มท 0808.2/ว 1837 ลงวันที่ 11 กันยายน 2560

แผนงานการเกษตร

งานส่งเสริมการเกษตร รวม 1,045,900 บาท

งบบุคลากร รวม 850,900 บาท

เงินเดือน (ฝ่ายประจำ) รวม 850,900 บาท

เงินเดือนข้าราชการ หรือพนักงานส่วนท้องถิ่น จำนวน 512,020 บาท
- เพื่อจ่ายเป็นเงินเดือนพนักงานส่วนท้องถิ่นประจำปีและเงินปรับปรุงเงินเดือนพนักงานส่วนท้องถิ่นประจำปี 1 อัตรา จำนวน 12 เดือน (กองส่งเสริมการเกษตร)
- เป็นไปตามแผนอัตรากำลัง 3 ปี ขององค์การบริหารส่วนตำบลแพง ประจำปีงบประมาณ พ.ศ.2570 - 2572
- เป็นไปตามพระราชบัญญัติระเบียบบริหารงานบุคคลส่วนท้องถิ่น พ.ศ. 2542 และหนังสือสำนักงาน ก.จ. ก.ท. และ ก.อบต. ที่ มท 0809.2/ว 138 ลงวันที่ 30 ธันวาคม 2558 เรื่อง ซักซ้อมแนวทางการคำนวณภาระค่าใช้จ่ายด้านการบริหารงานบุคคลขององค์กรปกครองส่วนท้องถิ่น
- หนังสือสำนักงาน ก.จ. ก.ท. และ ก.อบต. ที่ มท 0809.2/ว 54 ลงวันที่ 25 พฤษภาคม 2569 เรื่อง การจัดทำแผนอัตรากำลัง 3 ปี ประจำปีงบประมาณ พ.ศ. 2570 - 2572

เงินประจำตำแหน่ง จำนวน 42,000 บาท
- เพื่อจ่ายเป็นเงินประจำตำแหน่งพนักงานส่วนท้องถิ่นสำหรับพนักงานที่ได้รับเงินประจำตำแหน่ง 1 อัตรา จำนวน 12 เดือน (กองส่งเสริมการเกษตร)
- เป็นไปตามแผนอัตรากำลัง 3 ปี ขององค์การบริหารส่วนตำบลแพง ประจำปีงบประมาณ พ.ศ.2570 - 2572

- เป็นไปตามพระราชบัญญัติระเบียบบริหารงานบุคคลส่วนท้องถิ่น พ.ศ. 2542 และหนังสือสำนักงาน ก.จ. ก.ท. และ ก.อบต. ที่ มท 0809.2/ว 138 ลงวันที่ 30 ธันวาคม 2558 เรื่อง ซักซ้อมแนวทางการคำนวณภาระค่าใช้จ่ายด้านการบริหารงานบุคคลขององค์กรปกครองส่วนท้องถิ่น
- หนังสือสำนักงาน ก.จ. ก.ท. และ ก.อบต. ที่ มท 0809.2/ว 54 ลงวันที่ 25 พฤษภาคม 2569 เรื่อง การจัดทำแผนอัตรากำลัง 3 ปี ประจำปีงบประมาณ พ.ศ. 2570 - 2572

ค่าตอบแทนพนักงานจ้าง จำนวน 296,880 บาท

- เพื่อจ่ายเป็นค่าตอบแทนพนักงานจ้างตามภารกิจและพนักงานจ้างทั่วไป 1 อัตรา จำนวน 12 เดือน (กองส่งเสริมการเกษตร)
- เป็นไปตามแผนอัตรากำลัง 3 ปี ขององค์การบริหารส่วนตำบลแพง ประจำปีงบประมาณ พ.ศ.2570 - 2572
- เป็นไปตามพระราชบัญญัติระเบียบบริหารงานบุคคลส่วนท้องถิ่น พ.ศ. 2542 และหนังสือสำนักงาน ก.จ. ก.ท. และ ก.อบต. ที่ มท 0809.2/ว 138 ลงวันที่ 30 ธันวาคม 2558 เรื่อง ซักซ้อมแนวทางการคำนวณภาระค่าใช้จ่ายด้านการบริหารงานบุคคลขององค์กรปกครองส่วนท้องถิ่น
- หนังสือสำนักงาน ก.จ. ก.ท. และ ก.อบต. ที่ มท 0809.2/ว 54 ลงวันที่ 25 พฤษภาคม 2569 เรื่อง การจัดทำแผนอัตรากำลัง 3 ปี ประจำปีงบประมาณ พ.ศ. 2570 - 2572

งบดำเนินงาน **รวม** **195,000** **บาท**

ค่าตอบแทน **รวม** **25,000** **บาท**

เงินช่วยเหลือการศึกษาบุตร

เงินช่วยเหลือการศึกษาบุตรข้าราชการ/พนักงาน/ลูกจ้างประจำ จำนวน 25,000 บาท

- เพื่อจ่ายเป็นเงินสวัสดิการเกี่ยวกับการศึกษาบุตร ให้แก่พนักงานส่วนท้องถิ่น ฯลฯ ตามสิทธิที่ควรจะได้รับ (กองส่งเสริมการเกษตร)
- เป็นไปตามระเบียบกระทรวงมหาดไทย ว่าด้วยเงินสวัสดิการเกี่ยวกับการศึกษาบุตรขององค์กรปกครองส่วนท้องถิ่น พ.ศ. 2563

ค่าใช้สอย **รวม** **145,000** **บาท**

รายจ่ายเกี่ยวกับการรับรองและพิธีการ

ค่ารับรอง จำนวน 5,000 บาท

- เพื่อจ่ายเป็นค่าอาหารว่างและเครื่องดื่ม ค่าอาหาร สำหรับกรณีหน่วยงานอื่นหรือบุคคลภายนอก เข้าดูงานหรือเยี่ยมชมองค์กรปกครองส่วนท้องถิ่น หรือการตรวจเยี่ยมหรือตรวจราชการ การแถลงข่าวขององค์กรปกครองส่วนท้องถิ่น การมอบเงินหรือสิ่งของบริจาคให้องค์กรปกครองส่วนท้องถิ่น เพื่อจ่ายค่าใช้จ่ายในการประชุมราชการขององค์กรปกครองส่วนท้องถิ่น รวมถึงการประชุมราชการทางไกลผ่านดาวเทียม (กองส่งเสริมการเกษตร) - เป็นไปตามระเบียบกระทรวงมหาดไทยว่าด้วยการเบิกค่าใช้จ่ายในการบริหารงานขององค์กรปกครองส่วนท้องถิ่น พ.ศ. 2562

รายจ่ายเกี่ยวเนื่องกับการปฏิบัติราชการที่ไม่เข้าลักษณะรายจ่ายงบรายจ่ายอื่น ๆ

ค่าใช้จ่ายในการเดินทางไปราชการ จำนวน 10,000 บาท

- เพื่อจ่ายเป็นในการเดินทางไปราชการในราชอาณาจักรหรือการเดินทางไปต่างประเทศชั่วคราว เช่น ค่าเบี้ยเลี้ยงเดินทาง ค่าเช่าที่พัก ค่าพาหนะ รวมถึงค่าเช่ายานพาหนะ และค่าใช้จ่ายอื่นที่จำเป็นต้องจ่ายในการเดินทางไปราชการ ของบุคคลที่ได้รับอนุญาตหรืออนุมัติให้เดินทางไปราชการเพื่อประชุม ฝึกอบรม อบรม สัมมนา ดูงาน หรือไปติดต่อราชการ รวมถึงการฝึกอบรมเพื่อการพัฒนาองค์ความรู้เกี่ยวกับการปฏิบัติงานขององค์กรปกครองส่วนท้องถิ่น (กองส่งเสริมการเกษตร)
- เป็นไปตามระเบียบ และหนังสือ ดังนี้
1) เป็นไปตามระเบียบกระทรวงมหาดไทยว่าด้วยค่าใช้จ่ายในการเดินทางไปราชการของเจ้าหน้าที่ท้องถิ่น พ.ศ. 2555 แก้ไขเพิ่มเติมถึง (ฉบับที่ 4) พ.ศ. 2561
2) หนังสือกระทรวงมหาดไทย ที่ มท 0808.2/ว 4657 ลงวันที่ 30 มิถุนายน 2565

ค่าลงทะเบียนฝึกอบรม - เพื่อจ่ายเป็นค่าใช้จ่ายในการลงทะเบียน ค่าธรรมเนียม หรือค่าใช้จ่ายทำนองเดียวกันที่เรียกชื่ออย่างอื่นให้ผู้เข้ารับการฝึกอบรมเบิกจ่าย สำหรับฝึกอบรมที่องค์กรปกครองส่วนท้องถิ่นหรือหน่วยงานอื่นของรัฐจัดหรือร่วมกันจัด หรือการฝึกอบรมที่หน่วยงานอื่นซึ่งไม่ใช่หน่วยงานของรัฐจัดหรือร่วมกันจัด รวมถึงการฝึกอบรมเพื่อการพัฒนาองค์ความรู้เกี่ยวกับการปฏิบัติงานขององค์กรปกครองส่วนท้องถิ่นพนักงานขององค์กรปกครองส่วนท้องถิ่น (กองส่งเสริมการเกษตร) - เป็นไปตามระเบียบกระทรวงมหาดไทย ว่าด้วยค่าใช้จ่ายในการฝึกอบรมของเจ้าหน้าที่ท้องถิ่น พ.ศ. 2569	จำนวน	10,000	บาท
โครงการปล่อยปลาในพื้นที่หนองน้ำสาธารณะในชุมชน - เพื่อจ่ายเป็นค่าใช้จ่ายตามโครงการปล่อยปลาในพื้นที่หนองน้ำสาธารณะในชุมชน เช่น ค่าจัดซื้อจัดหาพันธุ์ปลา ค่าวัสดุอุปกรณ์ ค่าใช้จ่ายที่จำเป็นในการจัดงาน (กองส่งเสริมการเกษตร) - เป็นไปตามแผนพัฒนาท้องถิ่น (พ.ศ. 2566 – 2570) หน้าที่ 69 ลำดับที่ 13 - เป็นไปตามระเบียบกระทรวงมหาดไทย ว่าด้วยการเบิกจ่ายค่าใช้จ่ายในการจัดงาน การจัดกิจกรรมสาธารณะ การส่งเสริมกีฬาและการแข่งขันกีฬาขององค์กรปกครองส่วนท้องถิ่น พ.ศ.2564	จำนวน	40,000	บาท
โครงการผ่าตัดทำหมันสุนัขและแมว - เพื่อจ่ายเป็นค่าใช้จ่ายตามโครงการ เช่น ค่าเวชภัณฑ์ วิทยาศาสตร์ ค่าป้าย ค่าวัสดุอุปกรณ์ และค่าใช้จ่ายอื่น ๆ ที่จำเป็น เพื่อควบคุมจำนวนสุนัขและแมวในเขตตำบลแพง (กองส่งเสริมการเกษตร) - เป็นไปตามแผนพัฒนาท้องถิ่น (พ.ศ. 2566 – 2570) หน้าที่ 68 ลำดับที่ 6 - เป็นไปตามระเบียบกระทรวงมหาดไทย ว่าด้วยการเบิกจ่ายค่าใช้จ่ายในการจัดงาน การจัดกิจกรรมสาธารณะ การส่งเสริมกีฬาและการแข่งขันกีฬาขององค์กรปกครองส่วนท้องถิ่น พ.ศ.2564	จำนวน	40,000	บาท

โครงการสัตว์ปลอดโรค คนปลอดภัยจากโรคพิษสุนัขบ้า จำนวน 40,000 บาท
- เพื่อจ่ายเป็นค่าใช้จ่ายตามโครงการ เช่น ค่าจัดซื้อวัคซีนโรคพิษสุนัขบ้า เพื่อฉีดให้กับสัตว์เลี้ยงของประชาชนในเขตตำบลแพง (กองส่งเสริมการเกษตร)
- เป็นไปตามแผนพัฒนาท้องถิ่น (พ.ศ. 2566 – 2570) หน้าที่ 69 ลำดับที่ 7
- เป็นไปตามระเบียบกระทรวงมหาดไทย ว่าด้วยการเบิกจ่ายค่าใช้จ่ายในการจัดงาน การจัดกิจกรรมสาธารณะ การส่งเสริมกีฬาและการแข่งขันกีฬาขององค์กรปกครองส่วนท้องถิ่น พ.ศ.2564

ค่าวัสดุ **รวม** **25,000 บาท**

วัสดุสำนักงาน จำนวน 15,000 บาท
- เพื่อจ่ายเป็นค่าวัสดุสำนักงาน ลักษณะโดยสภาพไม่คงทนถาวรหรือตามปกติมีอายุการใช้งานไม่ยืนนาน สิ้นเปลือง หมดไป หรือเปลี่ยนสภาพไปในระยะเวลาอันสั้น ได้แก่ วัสดุคงทน วัสดุสิ้นเปลือง วัสดุอุปกรณ์ประกอบและอะไหล่ และให้หมายถึงรายจ่ายเพื่อประกอบขึ้นใหม่ ดัดแปลง ต่อเติม หรือปรับปรุงวัสดุ สิ่งของที่ใช้ในการซ่อมแซมบำรุงรักษาทรัพย์สินให้สามารถใช้งานได้ตามปกติ รายจ่ายที่ต้องชำระพร้อมกับค่าวัสดุ เช่น ค่าขนส่ง ค่าภาษี ค่าประกันภัย ค่าติดตั้ง เป็นต้น เช่น หนังสือ กระดาษ เครื่องคิดเลขขนาดเล็ก น้ำดื่มสำหรับบริการประชาชนในสำนักงาน ฯลฯ (กองส่งเสริมการเกษตร)
– เป็นไปตามระเบียบ และหนังสือ ดังนี้
1) ระเบียบกระทรวงมหาดไทยว่าด้วยการเบิกค่าใช้จ่ายในการบริหารงานขององค์กรปกครองส่วนท้องถิ่น พ.ศ. 2562
2) หนังสือกรมส่งเสริมการปกครองท้องถิ่น ที่ มท 0808.2/ว 1095 ลงวันที่ 28 พฤษภาคม 2564
3) หนังสือกระทรวงมหาดไทย ที่ มท 0810.3/ว 7509 ลงวันที่ 7 ตุลาคม 2565

วัสดุก่อสร้าง จำนวน 3,000 บาท
- เพื่อจ่ายเป็นค่าวัสดุก่อสร้าง ที่มีลักษณะโดยสภาพไม่คงทนถาวรหรือตามปกติมีอายุการใช้งานไม่ยืนนาน สิ้นเปลือง หมดไป หรือเปลี่ยนสภาพไปในระยะเวลาอันสั้น ได้แก่ วัสดุคงทน วัสดุสิ้นเปลือง วัสดุอุปกรณ์ประกอบและอะไหล่ รวมถึงรายจ่าย เพื่อประกอบ ดัดแปลง ต่อเติมหรือปรับปรุง รายจ่ายที่ต้องชำระพร้อมกับค่าวัสดุ เช่น ไม้ต่างๆ ค้อน น้ำมันทาไม้ คีม ชะแลง น้ำมันทาไม้ ทินเนอร์ สี ปูนซีเมนต์

ท่อน้ำและอุปกรณ์ประปา ท่อต่างๆ ท่อน้ำบาดาล ฯลฯ (กองส่งเสริมการเกษตร)
– เป็นไปตามระเบียบ และหนังสือ ดังนี้
1) ระเบียบกระทรวงมหาดไทยว่าด้วยการเบิกค่าใช้จ่ายในการบริหารงานขององค์กรปกครองส่วนท้องถิ่น พ.ศ. 2562
2) หนังสือกรมส่งเสริมการปกครองท้องถิ่น ที่ มท 0808.2/ว 1095 ลงวันที่ 28 พฤษภาคม 2564
3) หนังสือกระทรวงมหาดไทย ที่ มท 0810.3/ว 7509 ลงวันที่ 7 ตุลาคม 2565

วัสดุเชื้อเพลิงและหล่อลื่น จำนวน 3,000 บาท
- เพื่อจ่ายเป็นค่าวัสดุเชื้อเพลิงและหล่อลื่น ที่มีลักษณะโดยสภาพไม่คงทนถาวรหรือตามปกติมีอายุการใช้งานไม่ยืนนาน สิ้นเปลืองหมดไป หรือเปลี่ยนสภาพไปในระยะเวลาอันสั้น ได้แก่ วัสดุคงทน วัสดุสิ้นเปลือง วัสดุอุปกรณ์ประกอบและอะไหล่ รายจ่ายที่ต้องชำระพร้อมกับค่าวัสดุ เช่น แก๊สหุงต้ม น้ำมันเชื้อเพลิง น้ำมันดีเซล น้ำมันก๊าด น้ำมันเบนซิน น้ำมันเตา น้ำมันจาระบี น้ำมันเครื่อง ถ่าน ก๊าซ น้ำมันเกียร์ น้ำมันหล่อลื่น ฯลฯ (กองส่งเสริมการเกษตร)
– เป็นไปตามระเบียบ และหนังสือ ดังนี้
1) ระเบียบกระทรวงมหาดไทยว่าด้วยการเบิกค่าใช้จ่ายในการบริหารงานขององค์กรปกครองส่วนท้องถิ่น พ.ศ. 2562
2) หนังสือกรมส่งเสริมการปกครองท้องถิ่น ที่ มท 0808.2/ว 1095 ลงวันที่ 28 พฤษภาคม 2564
3) หนังสือกระทรวงมหาดไทย ที่ มท 0810.3/ว 7509 ลงวันที่ 7 ตุลาคม 2565

วัสดุการเกษตร จำนวน 2,000 บาท
- เพื่อจ่ายเป็นค่าวัสดุการเกษตร ที่มีลักษณะโดยสภาพไม่คงทนถาวรหรือตามปกติมีอายุการใช้งานไม่ยืนนาน สิ้นเปลือง หมดไป หรือเปลี่ยนสภาพไปในระยะเวลาอันสั้น ได้แก่ วัสดุคงทน วัสดุสิ้นเปลือง วัสดุอุปกรณ์ประกอบและอะไหล่ รายจ่ายที่ต้องชำระพร้อมกับค่าวัสดุ เช่น ค่าขนส่ง ค่าภาษี ค่าประกันภัย ค่าติดตั้ง เป็นต้น เช่น เคียว สปริงเกอร์ จอบหมุน ผานไถกระทะ คราดซี่พรวนดินระหว่างแถว อวน กระชัง มีดตัดต้นไม้ ปุ๋ย ยาป้องกันและกำจัดศัตรูพืชและสัตว์ อาหารสัตว์ พันธุ์สัตว์ปีกและสัตว์น้ำ หัวกะโหลกดูดน้ำ ฯลฯ (กองส่งเสริมการเกษตร)
– เป็นไปตามระเบียบ และหนังสือ ดังนี้
1) ระเบียบกระทรวงมหาดไทยว่าด้วยการเบิกค่าใช้จ่ายใน

การบริหารงานขององค์กรปกครองส่วนท้องถิ่น พ.ศ. 2562
2) หนังสือกรมส่งเสริมการปกครองท้องถิ่น ที่ มท 0808.2/ว 1095 ลงวันที่ 28 พฤษภาคม 2564
3) หนังสือกระทรวงมหาดไทย ที่ มท 0810.3/ว 7509 ลงวันที่ 7 ตุลาคม 2565

วัสดุคอมพิวเตอร์ จำนวน 2,000 บาท

- เพื่อจ่ายเป็นค่าวัสดุคอมพิวเตอร์ ที่มีลักษณะโดยสภาพไม่คงทนถาวรหรือตามปกติมีอายุการใช้งานไม่ยืนนาน สิ้นเปลือง หมดไป หรือเปลี่ยนสภาพไปในระยะเวลาอันสั้น ได้แก่ วัสดุคงทน วัสดุสิ้นเปลือง วัสดุอุปกรณ์ประกอบและอะไหล่ รายจ่ายที่ต้องชำระพร้อมกับค่าวัสดุ เช่น ค่าขนส่ง ค่าภาษี ค่าประกันภัย ค่าติดตั้ง เป็นต้น เช่น แผ่นหรือจานบันทึกข้อมูล อุปกรณ์บันทึกข้อมูล เทปบันทึกข้อมูล หัวพิมพ์หรือแถบพิมพ์สำหรับเครื่องพิมพ์คอมพิวเตอร์ หน่วยประมวลผล แผงแป้นอักขระหรือแป้นพิมพ์ เมาส์ เครื่องกระจายสัญญาณ ฯลฯ (กองส่งเสริมการเกษตร)
– เป็นไปตามระเบียบ และหนังสือ ดังนี้
1) ระเบียบกระทรวงมหาดไทยว่าด้วยการเบิกค่าใช้จ่ายในการบริหารงานขององค์กรปกครองส่วนท้องถิ่น พ.ศ. 2562
2) หนังสือกรมส่งเสริมการปกครองท้องถิ่น ที่ มท 0808.2/ว 1095 ลงวันที่ 28 พฤษภาคม 2564
3) หนังสือกระทรวงมหาดไทย ที่ มท 0810.3/ว 7509 ลงวันที่ 7 ตุลาคม 2565

แผนงานการพาณิชย์

งานกิจการประปา **รวม** **1,195,000** **บาท**

งบดำเนินงาน **รวม** **1,145,000** **บาท**

ค่าใช้สอย **รวม** **410,000** **บาท**

รายจ่ายเพื่อให้ได้มาซึ่งบริการ

รายจ่ายเพื่อให้ได้มาซึ่งบริการ - เพื่อจ่ายเป็นค่าจ้างเหมาบริการดูแลระบบประปาฯ (กองช่าง) - จ้างเหมาบริการผู้ดูแลประปา ม.11 เดือนละ 10,000 บาท จำนวน 12 เดือน - จ้างเหมาบริการผู้ดูแลประปา ม.2 เดือนละ 10,000 บาท จำนวน 12 เดือน - จ้างเหมาบริการผู้ดูแลประปา ม.12 เดือนละ 10,000 บาท จำนวน 12 เดือน - เป็นไปตามหนังสือกระทรวงมหาดไทยที่ มท 0808.2/ว 4044 ลว. 10 กรกฎาคม 2563 เรื่อง หลักเกณฑ์การดำเนินการจ้างเอกชนและการเบิกจ่ายค่าจ้างเหมาบริการขององค์กรปกครองส่วนท้องถิ่น - เป็นไปตามหนังสือกรมส่งเสริมการปกครองท้องถิ่น ที่ มท 0808.2/ว 1095 ลงวันที่ 28 พฤษภาคม 2564	จำนวน	360,000	บาท
ค่าบำรุงรักษาและซ่อมแซม - เพื่อจ่ายเป็นค่าซ่อมแซมบำรุงรักษาเพื่อให้สามารถใช้งานได้ตามปกติ ค่าซ่อมแซมทรัพย์สินขององค์กรปกครองส่วนท้องถิ่นที่เกิดจากการเสื่อมสภาพ หรือชำรุดเสียหายจากการใช้งานปกติ (กองช่าง) - เป็นไปตามพระราชบัญญัติ และหนังสือ ดังนี้ 1) ระเบียบกระทรวงมหาดไทยว่าด้วยการเบิกค่าใช้จ่ายในการบริหารงานขององค์กรปกครองส่วนท้องถิ่นพ.ศ. 2562 2) หนังสือกรมส่งเสริมการปกครองท้องถิ่น ที่ มท 0808.2/ว 1095 ลงวันที่ 28 พฤษภาคม 2564 3) หนังสือกระทรวงมหาดไทย ที่ มท 0808.2/ว 2909 ลงวันที่ 27 เมษายน 2565	จำนวน	50,000	บาท
ค่าวัสดุ	**รวม**	**385,000**	**บาท**
วัสดุสำนักงาน - เพื่อจ่ายเป็นค่าวัสดุสำนักงาน ลักษณะโดยสภาพไม่คงทนถาวรหรือตามปกติมีอายุการใช้งานไม่ยืนนาน สิ้นเปลืองหมดไป หรือเปลี่ยนสภาพไปในระยะเวลาอันสั้น ได้แก่ วัสดุคงทน วัสดุสิ้นเปลือง วัสดุอุปกรณ์ประกอบและอะไหล่ และให้หมายถึงรายจ่ายเพื่อประกอบขึ้นใหม่ ดัดแปลง ต่อเติม หรือปรับปรุงวัสดุ สิ่งของที่ใช้ในการซ่อมแซมบำรุงรักษาทรัพย์สินให้สามารถใช้งานได้ตามปกติ รายจ่ายที่ต้องชำระพร้อมกับค่าวัสดุ เช่น ค่าขนส่ง ค่าภาษี ค่าประกันภัย ค่าติดตั้ง เป็นต้น เช่น หนังสือกระดาษ เครื่องคิดเลขขนาดเล็ก น้ำ	จำนวน	5,000	บาท

ดื่มสำหรับบริการประชาชนในสำนักงาน ฯลฯ
- เป็นไปตามระเบียบ และหนังสือ ดังนี้ (กองช่าง)
1) ระเบียบกระทรวงมหาดไทยว่าด้วยการเบิกค่าใช้จ่ายในการบริหารงานขององค์กรปกครองส่วนท้องถิ่น พ.ศ. 2562
2) หนังสือกรมส่งเสริมการปกครองท้องถิ่น ที่ มท 0808.2/ว 1095 ลงวันที่ 28 พฤษภาคม 2564
3) หนังสือกระทรวงมหาดไทย ที่ มท 0810.3/ว 7509 ลงวันที่ 7 ตุลาคม 2565

วัสดุไฟฟ้าและวิทยุ จำนวน 30,000 บาท
- เพื่อจ่ายเป็นค่าวัสดุไฟฟ้าและวิทยุ ที่มีลักษณะโดยสภาพไม่คงทนถาวรหรือตามปกติมีอายุการใช้งานไม่ยืนนาน สิ้นเปลือง หมดไป หรือเปลี่ยนสภาพไปในระยะเวลาอันสั้น ได้แก่ วัสดุคงทน วัสดุสิ้นเปลือง วัสดุอุปกรณ์ประกอบและอะไหล่ รายจ่ายที่ต้องชำระพร้อมกับค่าวัสดุ เช่น ไมโครโฟน ขาตั้งไมโครโฟน โคมไฟ โทรโข่ง ไมค์ลอยพร้อมเครื่องส่งสัญญาณ ฟิวส์ เทปพันสายไฟ สายไฟฟ้า หลอดไฟฟ้า เข็มขัดรัดไฟฟ้า ปลั๊กไฟฟ้า สวิตซ์ไฟฟ้า ฯลฯ (กองช่าง)
- เป็นไปตามระเบียบ และหนังสือ ดังนี้
1) ระเบียบกระทรวงมหาดไทยว่าด้วยการเบิกค่าใช้จ่ายในการบริหารงานขององค์กรปกครองส่วนท้องถิ่น พ.ศ. 2562
2) หนังสือกรมส่งเสริมการปกครองท้องถิ่น ที่ มท 0808.2/ว 1095 ลงวันที่ 28 พฤษภาคม 2564
3) หนังสือกระทรวงมหาดไทย ที่ มท 0810.3/ว 7509 ลงวันที่ 7 ตุลาคม 2565

วัสดุก่อสร้าง จำนวน 50,000 บาท
- เพื่อจ่ายเป็นค่าวัสดุก่อสร้าง ประเภทวัสดุคงทน วัสดุสิ้นเปลือง รวมถึงรายจ่าย เพื่อประกอบดัดแปลง ต่อเติมหรือปรับปรุงวัสดุ รายจ่ายเพื่อจัดหาสิ่งของที่ใช้ในการซ่อมแซมบำรุงรักษาทรัพย์สินให้สามารถใช้งานได้ตามปกติ รายจ่ายที่ต้องชำระพร้อมกับค่าวัสดุ เช่น ค่าขนส่ง ค่าภาษี ค่าประกันภัย ค่าติดตั้ง เป็นต้น อาทิเช่น ไม้ต่าง ๆ ค้อน คีมชะแลง จอบ สิ่ว เสียม เลื่อย ขวาน กบไสไม้ เทปวัดระยะ เครื่องวัดขนาดเล็ก เช่น ตลับเมตร ลูกดิ่ง สว่านมือ อ่างล้างมือ ราวพาดผ้าหน้ากากใส่เชื่อมเหล็ก เครื่องยิงประตูนั่งร้าน น้ำมันทาไม้ ทินเนอร์ สี ปูนซีเมนต์ ทราย ยางมะตอยสำเร็จรูป อิฐหรือซีเมนต์ บล็อก กระเบื้อง สังกะสี ตะปูเหล็กเส้น แปรงทาสี ปูนขาว ท่อน้ำและอุปกรณ์ประปา ท่อต่างๆ ท่าน้ำบาดาล ฯลฯ (กองช่าง)

- เป็นไปตามระเบียบ และหนังสือ ดังนี้
1) ระเบียบกระทรวงมหาดไทยว่าด้วยการเบิกค่าใช้จ่ายในการบริหารงานขององค์กรปกครองส่วนท้องถิ่น พ.ศ. 2562
2) หนังสือกรมส่งเสริมการปกครองท้องถิ่น ที่ มท 0808.2/ว 1095 ลงวันที่ 28 พฤษภาคม 2564
3) หนังสือกระทรวงมหาดไทย ที่ มท 0810.3/ว 7509 ลงวันที่ 7 ตุลาคม 2565

วัสดุวิทยาศาสตร์หรือการแพทย์ จำนวน 300,000 บาท

- เพื่อจ่ายเป็นค่าวัสดุวิทยาศาสตร์ ที่มีลักษณะโดยสภาพไม่คงทนถาวรหรือตามปกติมีอายุการใช้งานไม่ยืนนาน สิ้นเปลืองหมดไป หรือเปลี่ยนสภาพไปในระยะเวลาอันสั้น ได้แก่ วัสดุคงทน วัสดุสิ้นเปลือง วัสดุอุปกรณ์ประกอบและอะไหล่ รายจ่ายที่ต้องชำระพร้อมกับค่าวัสดุ เช่น ค่าขนส่ง ค่าภาษี ค่าประกันภัย ค่าติดตั้งเป็นต้น เช่น ชุดเครื่องมือผ่าตัด ที่วางกรวย แก้วกระบอกตวง เบ้าหลอม เปลหามคนไข้ เครื่องมือวิทยาศาสตร์ เครื่องวัดอุณหภูมิ (ปรอทวัดไข้) สำลี และผ้าพันแผล ยา และ เวชภัณฑ์ แอลกอฮอล์ เคมีภัณฑ์ สายยาง ถุงมือ หลอดแก้ว ฯลฯ (กองช่าง)
- เป็นไปตามระเบียบ และหนังสือ ดังนี้
1) ระเบียบกระทรวงมหาดไทย ว่าด้วยการเบิกค่าใช้จ่ายในการบริหารงานขององค์กรปกครองส่วนท้องถิ่น พ.ศ. 2562
2) หนังสือกรมส่งเสริมการปกครองท้องถิ่น ที่ มท 0808.2/ว 1095 ลงวันที่ 28 พฤษภาคม 2564

ค่าสาธารณูปโภค **รวม** **350,000 บาท**

ค่าไฟฟ้า จำนวน 350,000 บาท

- เพื่อจ่ายเป็นค่าไฟฟ้าสำหรับการผลิตน้ำประปา (กองช่าง)
– เป็นไปตามระเบียบ และหนังสือ ดังนี้
1) ระเบียบกระทรวงมหาดไทยว่าด้วยการเบิกค่าใช้จ่ายในการบริหารงานขององค์กรปกครองส่วนท้องถิ่น พ.ศ. 2562
2) หนังสือกรมส่งเสริมการปกครองท้องถิ่น ที่ มท 0808.2/ว 1095 ลงวันที่ 28 พฤษภาคม 2564
3) หนังสือกรมส่งเสริมการปกครองท้องถิ่น ด่วนที่สุด ที่ มท 0808.2/ว 3035 ลงวันที่ 30 กันยายน 2563

งบลงทุน **รวม** **50,000** **บาท**

ค่าครุภัณฑ์ **รวม** **50,000** **บาท**

ครุภัณฑ์การเกษตร

ครุภัณฑ์การเกษตร จำนวน 50,000 บาท

- เพื่อจ่ายเป็นค่าจัดซื้อครุภัณฑ์การเกษตร เช่น เครื่องสูบน้ำ ซัมเมิร์สสูบน้ำ ฯลฯ ในงานกิจการประปา (กองช่าง)
- เป็นไปตามหนังสือกรมส่งเสริมการปกครองท้องถิ่น ที่ มท 0808.2/ว 1095 ลงวันที่ 28 พฤษภาคม 2564

แผนงานงบกลาง

งบกลาง **รวม** **21,833,920** **บาท**

งบกลาง **รวม** **21,833,920** **บาท**

งบกลาง **รวม** **21,833,920** **บาท**

เงินสมทบกองทุนประกันสังคม จำนวน 252,000 บาท

- เพื่อจ่ายเป็นเงินสมทบกองทุนประกันสังคม โดยคำนวณในอัตราร้อยละ 5 ของค่าตอบแทนพนักงานจ้าง เงินเพิ่มค่าครองชีพชั่วคราว พร้อมกับหักค่าจ้างของพนักงานจ้าง ส่งเป็นเงินสบทบในอัตราเดียวกัน รวมทั้งการส่งเงินสมทบกองทุนทดแทน กรณีประสบอันตรายหรือเจ็บป่วย ทุพพลภาพ ตายและคลอดบุตร ฯลฯ (สำนักปลัด)
- เป็นไปตามตามพระราชบัญญัติ และหนังสือ ดังนี้

1) พระราชบัญญัติประกันสังคม พ.ศ. 2533 และที่แก้ไขเพิ่มเติมถึง (ฉบับที่ 4) พ.ศ. 2558

2) หนังสือสำนักงาน ก.จ. ก.ท. และ ก.อบต. ด่วนที่สุด ที่ มท 0809.5/ว 81 ลงวันที่ 10 กรกฎาคม 2557

3) เป็นไปตามพระราชบัญญัติเงินทดแทน พ.ศ.2537 แก้ไขเพิ่มเติมถึง (ฉบับที่ 2) พ.ศ.2561

เงินสมทบกองทุนเงินทดแทน จำนวน 10,000 บาท

- เพื่อจ่ายเป็นเงินสมทบกองทุนทดแทน ตามพระราชบัญญัติเงินทดแทน พ.ศ. 2537 แก้ไขเพิ่มเติม ฉบับที่ 2 พ.ศ. 2561 เพื่อให้ความคุ้มครองแก่ลูกจ้างที่ประสบอันตราย เจ็บป่วย ตายหรือ สูญหายอันเนื่องมาจากการทำงานให้แก่นายจ้าง โดยคำนวณในอัตราร้อยละ 0.2 จากค่าจ้างทั้งปีตามงบประมาณรายจ่าย ประจำปีงบประมาณ พ.ศ. 2569 (สำนักปลัด)
- เป็นไปตาม (พ.ร.บ. เงินทดแทน ฉบับที่ 2 พ.ศ. 2561)
- เป็นไปตามหนังสือกรมส่งเสริมการปกครองท้องถิ่น ด่วนที่สุด ที่มท 0808.2/ว 4172 ลว. 24 ธันวาคม 2561

เบี้ยยังชีพผู้สูงอายุ จำนวน 16,492,400 บาท

- เพื่อจ่ายเป็นค่าเบี้ยยังชีพให้แก่ผู้สูงอายุ สำหรับผู้สูงอายุภายในตำบลแพง เพื่อรองรับการจัดสวัสดิการให้แก่ผู้สูงอายุ 60 ปี บริบูรณ์ขึ้นไปที่มีคุณสมบัติครบถ้วน ประจำปีงบประมาณ พ.ศ. 2570 (กองสวัสดิการสังคม)
- เป็นไปตามระเบียบ และหนังสือ ดังนี้

1) ระเบียบกระทรวงมหาดไทยว่าด้วยการจ่ายเงินสงเคราะห์เพื่อการยังชีพขององค์กรปกครองส่วนท้องถิ่น พ.ศ. 2548
2) ระเบียบกระทรวงมหาดไทยว่าด้วยหลักเกณฑ์การจ่ายเงินเบี้ยยังชีพผู้สูงอายุขององค์กรปกครองส่วนท้องถิ่น พ.ศ. 2552 แก้ไขเพิ่มเติมถึง (ฉบับที่ 4) 2562
3) หนังสือกรมส่งเสริมการปกครองท้องถิ่น ด่วนที่สุด ที่ มท 0810.6/ว 3846 ลงวันที่ 24 พฤศจิกายน 2565 เรื่อง ซักซ้อมแนวทางการหลักเกณฑ์และวิธีปฏิบัติการจ่ายเงินเบี้ยยังชีพผู้สูงอายุ เงินเบี้ยความพิการและเงินสงเคราะห์เพื่อการยังชีพผู้ป่วยเอดส์

เบี้ยยังชีพความพิการ จำนวน 3,722,400 บาท

- เพื่อจ่ายเป็นค่าเบี้ยยังชีพให้แก่คนพิการ สำหรับผู้พิการในเขตตำบลแพง ประจำปีงบประมาณ พ.ศ. 2570 (กองสวัสดิการสังคม)
- เป็นไปตามระเบียบ และหนังสือ ดังนี้

1) ระเบียบกระทรวงมหาดไทยว่าด้วยการจ่ายเงินสงเคราะห์เพื่อการยังชีพขององค์กรปกครองส่วนท้องถิ่น พ.ศ. 2548
2) ระเบียบกระทรวงมหาดไทยว่าด้วยหลักเกณฑ์การจ่ายเงินเบี้ยความพิการให้คนพิการขององค์กรปกครองส่วนท้องถิ่น พ.ศ. 2553 แก้ไขเพิ่มเติมถึง (ฉบับที่ 4) พ.ศ. 2562
3) หนังสือกรมส่งเสริมการปกครองท้องถิ่น ด่วนที่สุด ที่ มท 0810.6/ว 3846 ลงวันที่ 24 พฤศจิกายน 2565 เรื่อง ซักซ้อมแนวทางการหลักเกณฑ์และวิธีปฏิบัติการจ่ายเงินเบี้ยยังชีพผู้สูงอายุ เงินเบี้ยความพิการและเงินสงเคราะห์เพื่อการยังชีพผู้ป่วยเอดส์

เบี้ยยังชีพผู้ป่วยเอดส์ จำนวน 102,000 บาท

- เพื่อจ่ายเป็นค่าเบี้ยยังชีพให้แก่ผู้ป่วยเอดส์ ที่แพทย์ได้รับรองและทำการวินิจฉัยแล้ว และรายได้ไม่เพียงพอต่อการยังชีพหรือถูกทอดทิ้ง ขาดผู้อุปการะดูแล ไม่สามารถประกอบเลี้ยงชีพตนเองได้ (กองสวัสดิการสังคม)
- เป็นไปตามระเบียบ และหนังสือ ดังนี้

1) ระเบียบกระทรวงมหาดไทยว่าด้วยการจ่ายเงินสงเคราะห์

เพื่อการยังชีพขององค์กรปกครองส่วนท้องถิ่น พ.ศ. 2548
2) หนังสือกรมส่งเสริมการปกครองท้องถิ่น ด่วนที่สุด ที่ มท 0810.6/ว 3846 ลงวันที่ 24 พฤศจิกายน 2565 เรื่อง ซักซ้อมแนวทางการหลักเกณฑ์และวิธีปฏิบัติการจ่ายเงินเบี้ยยังชีพผู้สูงอายุ เงินเบี้ยความพิการและเงินสงเคราะห์เพื่อการยังชีพผู้ป่วยเอดส์

เงินสำรองจ่าย จำนวน 200,000 บาท

- เพื่อเป็นค่าใช้จ่ายกรณีฉุกเฉินที่มีสาธารณภัยเกิดขึ้นหรือกรณีการป้องกันและยับยั้งก่อนเกิดสาธารณภัยหรือคาดว่าจะเกิดสาธารณภัย หรือกรณีฉุกเฉินเพื่อบรรเทาปัญหาความเดือดร้อนของประชาชนเป็นส่วนร่วม (สำนักปลัด)
- เป็นไปตามพระราชบัญญัติ ระเบียบ และหนังสือ ดังนี้
1) พระราชบัญญัติป้องกันและบรรเทาสาธารณภัย พ.ศ. 2550
2) ระเบียบกระทรวงมหาดไทยว่าด้วยค่าใช้จ่ายเพื่อช่วยเหลือประชาชนตามอำนาจหน้าที่ขององค์กรปกครองส่วนท้องถิ่น พ.ศ. 2560 และที่แก้ไขเพิ่มเติมถึง (ฉบับที่ 3) พ.ศ. 2565
3) ระเบียบกระทรวงมหาดไทยว่าด้วยวิธีงบประมาณขององค์กรปกครองส่วนท้องถิ่น พ.ศ. 2563
4) หนังสือกระทรวงมหาดไทย ที่ มท 0808.2/ว 3215 ลงวันที่ 6 มิถุนายน 2559
5) หนังสือกระทรวงมหาดไทย ด่วนที่สุด ที่ มท 0808.2/ว 0533 ลงวันที่ 27 มกราคม 2563
6) หนังสือกระทรวงมหาดไทย ด่วนที่สุด ที่ มท 0808.2/ว 3218 ลงวันที่ 4 มิถุนายน 2564
7) หนังสือกรมส่งเสริมการปกครองท้องถิ่น ด่วนที่สุด ที่ มท 0808.2/ว 4044 ลงวันที่ 29 ธันวาคม 2563
8) หนังสือกรมส่งเสริมการปกครองท้องถิ่น ที่ มท 0820.3/ว 1218 ลงวันที่ 28 เมษายน 2565

รายจ่ายตามข้อผูกพัน

เงินสมทบกองทุนบำเหน็จบำนาญข้าราชการส่วนท้องถิ่น (ก.บ.ท.) - เพื่อจ่ายเป็นเงินสมทบกองทุนบำเหน็จบำนาญของข้าราชการส่วนท้องถิ่น (ก.บ.ท.) เพื่อเป็นหลักประกันในการจ่ายสิทธิประโยชน์ข้าราชการส่วนท้องถิ่นที่พ้นหรือออกจากราชการและมีสิทธิได้รับเงินบำเหน็จบำนาญ โดยคำนวณจากประมาณการรายรับตามข้อบัญญัติ งบประมาณรายจ่ายประจำปีงบประมาณ ทุกหมวด ทุกประเภท โดยไม่ต้องนำรายรับประเภทพันธบัตร เงินกู้ เงินที่มีผู้ทิศให้และเงินอุดหนุนมารวมคำนวณ องค์การบริหารส่วนตำบลให้จ่ายในอัตราร้อยละ 2 การคำนวณส่งเงินสมทบกองทุนบำเหน็จบำนาญข้าราชการส่วนท้องถิ่น ถ้ามีเศษของบาทให้ปัดทิ้ง (สำนักปลัด) - เป็นไปตามพระราชบัญญัติ ระเบียบ และหนังสือ ดังนี้ 1) พระราชบัญญัติบำเหน็จบำนาญข้าราชการส่วนท้องถิ่น พ.ศ. 2500 2) ระเบียบกระทรวงมหาดไทยว่าด้วยเงินบำเหน็จบำนาญข้าราชการส่วนท้องถิ่น พ.ศ. 2546 3) หนังสือสำนักงานกองทุนบำเหน็จบำนาญข้าราชการส่วนท้องถิ่น ที่ มท 0808.5/ว 23 ลงวันที่ 9 กันยายน 2565 เรื่อง ซักซ้อมแนวทางการส่งเงินสมทบกองทุนบำเหน็จบำนาญข้าราชการส่วนท้องถิ่น ประจำปีงบประมาณ พ.ศ. 2566	จำนวน	626,580	บาท

เงินสมทบกองทุนสวัสดิการชุมชนตำบลแพง - เพื่อจ่ายเป็นเงินสมทบกองทุนสวัสดิการชุมชนตำบลแพง ตามมติคณะรัฐมนตรีในคราวประชุม เมื่อวันที่ 29 มิถุนายน 2553 ให้องค์กรปกครองส่วนท้องถิ่นสมทบงบประมาณกองทุนสวัสดิการชุมชน โดยยึดหลักการประชาชนออม 1 ส่วน และรัฐบาลสมทบ 1 ส่วน โดยในส่วนขององค์กรปกครองส่วนท้องถิ่น ควรมีจำนวนเท่าที่ประชาชนจ่ายเข้ากองทุนและไม่ควรเกิน 365 บาท ต่อคนต่อปี และเป็นไปด้วยความอิสระตามศักยภาพทางการคลัง เพื่อเป็นการส่งเสริมให้ประชาชนมีส่วนร่วมในการจัดบริการสาธารณะโดยยึดประโยชน์สุขที่ประชาชนจะได้รับเป็นสำคัญ และสร้างหลักประกันความมั่นคงของชุมชนฐานราก ฟื้นฟูทุนทางสังคม และเสริมสร้างความเข้มแข็งของชุมชนในการพัฒนาคุณภาพชีวิตของประชาชนให้ดีขึ้น (กองสวัสดิการสังคม) - เป็นไปตามระเบียบ และหนังสือ ดังนี้ 1) หนังสือกระทรวงมหาดไทยด่วนที่สุด ที่ มท 0891.4/ว 2502 ลงวันที่ 20 สิงหาคม 2553 เรื่อง แนวทางการสนับสนุนการดำเนินงานกองทุนสวัสดิการชุมชนขององค์กรปกครองส่วนท้องถิ่น 2) ระเบียบกระทรวงมหาดไทยว่าด้วยการตั้งงบประมาณขององค์กรปกครองส่วนท้องถิ่นเพื่อสมทบกองทุน พ.ศ. 2561 แก้ไขเพิ่มเติมถึง (ฉบับที่ 3) พ.ศ. 2565	จำนวน	50,000	บาท
เงินสมทบกองทุนหลักประกันสุขภาพอปท. (สปสช.) - เพื่อจ่ายเป็นเงินสมทบกองทุนระบบหลักประกันสุขภาพ (สปสช.) และองค์กรปกครองส่วนท้องถิ่นต้องสมทบเงินไม่น้อยกว่าที่ได้รับจัดสรรจากกองทุนหลักประกันสุขภาพแห่งชาติ (สำนักปลัด) - เป็นไปตามระเบียบ และหนังสือ ดังนี้ 1) ระเบียบกระทรวงมหาดไทยว่าด้วยการตั้งงบประมาณขององค์กรปกครองส่วนท้องถิ่นเพื่อสมทบกองทุน พ.ศ. 2561 แก้ไขเพิ่มเติมถึง (ฉบับที่ 3) พ.ศ. 2565 2) ประกาศคณะกรรมการหลักประกันสุขภาพแห่งชาติ เรื่อง การกำหนดหลักเกณฑ์เพื่อสนับสนุนให้องค์กรปกครองส่วนท้องถิ่นดำเนินงานและบริหารจัดการกองทุนหลักประกันสุขภาพในระดับท้องถิ่นหรือพื้นที่ พ.ศ. 2561 และที่แก้ไขเพิ่มเติมถึง (ฉบับที่ 4) พ.ศ. 2565	จำนวน	260,000	บาท

เงินสมทบในส่วนค่าบริการสาธารณสุขสำหรับผู้ที่มีภาวะพึ่งพิงในชุมชน	จำนวน	118,540	บาท

- เพื่อจ่ายเป็นเงินสมทบในส่วนค่าบริการสาธารณสุขสำหรับผู้ที่มีภาวะพึ่งพิงในชุมชน ภายใต้ประกาศคณะกรรมการหลักประกันสุขภาพแห่งชาติ (สำนักปลัด)
- เป็นไปตามระเบียบ และหนังสือ ดังนี้

1) ระเบียบกระทรวงมหาดไทยว่าด้วยการตั้งงบประมาณขององค์กรปกครองส่วนท้องถิ่นเพื่อสมทบกองทุน พ.ศ. 2561 แก้ไขเพิ่มเติมถึง (ฉบับที่ 3) พ.ศ. 2565

2) ประกาศสำนักงานหลักประกันสุขภาพแห่งชาติ เรื่อง อัตราเงินสมทบในส่วนค่าบริการสาธารณสุขสำหรับผู้ที่มีภาวะพึ่งพิงในชุมชน พ.ศ. 2568

ข้อบัญญัติงบประมาณรายจ่ายประจำปีงบประมาณ พ.ศ. 2570

งบ/รายจ่าย/ประเภทรายจ่าย / แผนงาน			แผนงานบริหารงานทั่วไป	แผนงานการรักษาความสงบภายใน	แผนงานการศึกษา	แผนงานสาธารณสุข	แผนงานสังคมสงเคราะห์
งบกลาง	งบกลาง	เงินสมทบกองทุนประกันสังคม					
		เงินสมทบกองทุนเงินทดแทน					
		เบี้ยยังชีพผู้สูงอายุ					
		เบี้ยยังชีพความพิการ					
		เบี้ยยังชีพผู้ป่วยเอดส์					
		เงินสำรองจ่าย					
		รายจ่ายตามข้อผูกพัน					
		เงินสมทบกองทุนบำเหน็จบำนาญข้าราชการส่วนท้องถิ่น (ก.บ.ท.)					
		เงินสมทบกองทุนสวัสดิการชุมชนตำบลแพง					
		เงินสมทบกองทุนหลักประกันสุขภาพ อปท. (สปสช.)					
		เงินสมทบในส่วนค่าบริการสาธารณสุขสำหรับผู้ที่มีภาวะพึ่งพิงในชุมชน					
งบบุคลากร	เงินเดือน (ฝ่ายการเมือง)	ค่าตอบแทนรายเดือนนายก/รองนายกองค์กรปกครองส่วนท้องถิ่น	725,760				

งบ/รายจ่าย/ประเภทรายจ่าย / แผนงาน			แผนงานเคหะและชุมชน	แผนงานสร้างความเข้มแข็งของชุมชน	แผนงานการศาสนาวัฒนธรรม และนันทนาการ	แผนงานอุตสาหกรรมและการโยธา	แผนงานการเกษตร
งบกลาง	งบกลาง	เงินสมทบกองทุนประกันสังคม					
		เงินสมทบกองทุนเงินทดแทน					
		เบี้ยยังชีพผู้สูงอายุ					
		เบี้ยยังชีพความพิการ					
		เบี้ยยังชีพผู้ป่วยเอดส์					
		เงินสำรองจ่าย					
		รายจ่ายตามข้อผูกพัน					
		เงินสมทบกองทุนบำเหน็จบำนาญข้าราชการส่วนท้องถิ่น (ก.บ.ท.)					
		เงินสมทบกองทุนสวัสดิการชุมชนตำบลแพง					
		เงินสมทบกองทุนหลักประกันสุขภาพ อปท. (สปสช.)					
		เงินสมทบในส่วนค่าบริการสาธารณสุขสำหรับผู้ที่มีภาวะพึ่งพิงในชุมชน					
งบบุคลากร	เงินเดือน (ฝ่ายการเมือง)	ค่าตอบแทนรายเดือนนายก/รองนายกองค์กรปกครองส่วนท้องถิ่น					

งบ/รายจ่าย/ประเภทรายจ่าย / แผนงาน			แผนงานการพาณิชย์	แผนงานงบกลาง	รวม
งบกลาง	งบกลาง	เงินสมทบกองทุนประกันสังคม		252,000	252,000
		เงินสมทบกองทุนเงินทดแทน		10,000	10,000
		เบี้ยยังชีพผู้สูงอายุ		16,492,400	16,492,400
		เบี้ยยังชีพความพิการ		3,722,400	3,722,400
		เบี้ยยังชีพผู้ป่วยเอดส์		102,000	102,000
		เงินสำรองจ่าย		200,000	200,000
		รายจ่ายตามข้อผูกพัน			
		เงินสมทบกองทุนบำเหน็จบำนาญข้าราชการส่วนท้องถิ่น (ก.บ.ท.)		626,580	626,580
		เงินสมทบกองทุนสวัสดิการชุมชนตำบลแพง		50,000	50,000
		เงินสมทบกองทุนหลักประกันสุขภาพ อปท. (สปสช.)		260,000	260,000
		เงินสมทบในส่วนค่าบริการสาธารณสุขสำหรับผู้ที่มีภาวะพึ่งพิงในชุมชน		118,540	118,540
งบบุคลากร	เงินเดือน (ฝ่ายการเมือง)	ค่าตอบแทนรายเดือนนายก/รองนายกองค์กรปกครองส่วนท้องถิ่น			725,760

งบ/รายจ่าย/ประเภทรายจ่าย / แผนงาน			แผนงานบริหารงานทั่วไป	แผนงานการรักษาความสงบภายใน	แผนงานการศึกษา	แผนงานสาธารณสุข	แผนงานสังคมสงเคราะห์
งบบุคลากร	เงินเดือน (ฝ่ายการเมือง)	ค่าตอบแทนประจำตำแหน่งนายก/รองนายก	180,000				
		ค่าตอบแทนพิเศษนายก/รองนายก	180,000				
		ค่าตอบแทนรายเดือนเลขานุการ/ที่ปรึกษานายกเทศมนตรี นายกองค์การบริหารส่วนตำบล	120,960				
		เงินค่าตอบแทนประธานสภา/รองประธานสภา/สมาชิกสภา/เลขานุการสภาองค์กรปกครองส่วนท้องถิ่น	2,039,040				
	เงินเดือน (ฝ่ายประจำ)	เงินเดือนข้าราชการ หรือพนักงานส่วนท้องถิ่น	6,290,510	348,240	3,059,920	272,130	544,370
		เงินประจำตำแหน่ง	174,000				42,000
		เงินวิทยฐานะ			252,000		
		ค่าตอบแทนพนักงานจ้าง	2,196,600	372,000	1,044,240	216,000	
		เงินเพิ่มต่าง ๆ ของพนักงานจ้าง	107,280	24,000	8,160	48,000	
งบดำเนินงาน	ค่าตอบแทน	ค่าตอบแทนผู้ปฏิบัติราชการอันเป็นประโยชน์แก่องค์กรปกครองส่วนท้องถิ่น					

งบ/รายจ่าย/ประเภทรายจ่าย / แผนงาน			แผนงานเคหะและชุมชน	แผนงานสร้างความเข้มแข็งของชุมชน	แผนงานการศาสนาวัฒนธรรม และนันทนาการ	แผนงานอุตสาหกรรมและการโยธา	แผนงานการเกษตร
งบบุคลากร	เงินเดือน (ฝ่ายการเมือง)	ค่าตอบแทนประจำตำแหน่งนายก/รองนายก					
		ค่าตอบแทนพิเศษนายก/รองนายก					
		ค่าตอบแทนรายเดือนเลขานุการ/ที่ปรึกษานายกเทศมนตรี นายกองค์การบริหารส่วนตำบล					
		เงินค่าตอบแทนประธานสภา/รองประธานสภา/สมาชิกสภา/เลขานุการสภาองค์กรปกครองส่วนท้องถิ่น					
	เงินเดือน (ฝ่ายประจำ)	เงินเดือนข้าราชการ หรือพนักงานส่วนท้องถิ่น		504,680		1,824,540	512,020
		เงินประจำตำแหน่ง				42,000	42,000
		เงินวิทยฐานะ					
		ค่าตอบแทนพนักงานจ้าง	148,560	336,120		532,920	296,880
		เงินเพิ่มต่าง ๆ ของพนักงานจ้าง	26,640			24,000	
งบดำเนินงาน	ค่าตอบแทน	ค่าตอบแทนผู้ปฏิบัติราชการอันเป็นประโยชน์แก่องค์กรปกครองส่วนท้องถิ่น					

งบ/รายจ่าย/ประเภทรายจ่าย / แผนงาน			แผนงานการพาณิชย์	แผนงานงบกลาง	รวม
งบบุคลากร	เงินเดือน (ฝ่ายการเมือง)	ค่าตอบแทนประจำตำแหน่งนายก/รองนายก			180,000
		ค่าตอบแทนพิเศษนายก/รองนายก			180,000
		ค่าตอบแทนรายเดือนเลขานุการ/ที่ปรึกษานายกเทศมนตรี นายกองค์การบริหารส่วนตำบล			120,960
		เงินค่าตอบแทนประธานสภา/รองประธานสภา/สมาชิกสภา/เลขานุการสภาองค์กรปกครองส่วนท้องถิ่น			2,039,040
	เงินเดือน (ฝ่ายประจำ)	เงินเดือนข้าราชการ หรือพนักงานส่วนท้องถิ่น			13,356,410
		เงินประจำตำแหน่ง			300,000
		เงินวิทยฐานะ			252,000
		ค่าตอบแทนพนักงานจ้าง			5,143,320
		เงินเพิ่มต่าง ๆ ของพนักงานจ้าง			238,080
งบดำเนินงาน	ค่าตอบแทน	ค่าตอบแทนผู้ปฏิบัติราชการอันเป็นประโยชน์แก่องค์กรปกครองส่วนท้องถิ่น			

งบ/รายจ่าย/ประเภทรายจ่าย \ แผนงาน			แผนงานบริหารงานทั่วไป	แผนงานการรักษาความสงบภายใน	แผนงานการศึกษา	แผนงานสาธารณสุข	แผนงานสังคมสงเคราะห์
งบดำเนินงาน	ค่าตอบแทน	ค่าตอบแทนบุคคลหรือคณะกรรมการที่ได้รับแต่งตั้งตามกฎหมายว่าด้วยการจัดซื้อจัดจ้างและการบริหารพัสดุภาครัฐ	100,000				
		ค่าตอบแทนเจ้าหน้าที่ในการเลือกตั้ง	20,000				
		ค่าตอบแทนคณะกรรมการสอบสวนทางวินัยและความรับผิดทางละเมิด	10,000				
		ค่าตอบแทนผู้ปฏิบัติราชการอันเป็นประโยชน์แก่องค์กรปกครองส่วนท้องถิ่น		300,000			
		ค่าตอบแทนพิมพ์บัญชีรายชื่อผู้มีสิทธิเลือกตั้ง	5,000				
		ค่าตอบแทนการปฏิบัติงานนอกเวลาราชการ	5,000		10,000	3,000	5,000
		ค่าเช่าบ้าน	332,400	48,000			48,000
		เงินช่วยเหลือการศึกษาบุตร					
		เงินช่วยเหลือการศึกษาบุตรผู้บริหารท้องถิ่น					
		เงินช่วยเหลือการศึกษาบุตรข้าราชการ/พนักงาน/ลูกจ้างประจำ	65,000		100,000		29,800

งบ/รายจ่าย/ประเภทรายจ่าย / แผนงาน			แผนงานเคหะและชุมชน	แผนงานสร้างความเข้มแข็งของชุมชน	แผนงานการศาสนาวัฒนธรรม และนันทนาการ	แผนงานอุตสาหกรรมและการโยธา	แผนงานการเกษตร
งบดำเนินงาน	ค่าตอบแทน	ค่าตอบแทนบุคคลหรือคณะกรรมการที่ได้รับแต่งตั้งตามกฎหมายว่าด้วยการจัดซื้อจัดจ้างและการบริหารพัสดุภาครัฐ					
		ค่าตอบแทนเจ้าหน้าที่ในการเลือกตั้ง					
		ค่าตอบแทนคณะกรรมการสอบสวนทางวินัยและความรับผิดทางละเมิด					
		ค่าตอบแทนผู้ปฏิบัติราชการอันเป็นประโยชน์แก่องค์กรปกครองส่วนท้องถิ่น					
		ค่าตอบแทนพิมพ์บัญชีรายชื่อผู้มีสิทธิเลือกตั้ง					
		ค่าตอบแทนการปฏิบัติงานนอกเวลาราชการ				5,000	
		ค่าเช่าบ้าน				210,000	
		เงินช่วยเหลือการศึกษาบุตร					
		เงินช่วยเหลือการศึกษาบุตรผู้บริหารท้องถิ่น				40,000	
		เงินช่วยเหลือการศึกษาบุตรข้าราชการ/พนักงาน/ลูกจ้างประจำ				20,000	25,000

งบ/รายจ่าย/ประเภทรายจ่าย / แผนงาน			แผนงานการพาณิชย์	แผนงานงบกลาง	รวม
งบดำเนินงาน	ค่าตอบแทน	ค่าตอบแทนบุคคลหรือคณะกรรมการที่ได้รับแต่งตั้งตามกฎหมายว่าด้วยการจัดซื้อจัดจ้างและการบริหารพัสดุภาครัฐ			100,000
		ค่าตอบแทนเจ้าหน้าที่ในการเลือกตั้ง			20,000
		ค่าตอบแทนคณะกรรมการสอบสวนทางวินัยและความรับผิดทางละเมิด			10,000
		ค่าตอบแทนผู้ปฏิบัติราชการอันเป็นประโยชน์แก่องค์กรปกครองส่วนท้องถิ่น			300,000
		ค่าตอบแทนพิมพ์บัญชีรายชื่อผู้มีสิทธิเลือกตั้ง			5,000
		ค่าตอบแทนการปฏิบัติงานนอกเวลาราชการ			28,000
		ค่าเช่าบ้าน			638,400
		เงินช่วยเหลือการศึกษาบุตร			
		เงินช่วยเหลือการศึกษาบุตรผู้บริหารท้องถิ่น			40,000
		เงินช่วยเหลือการศึกษาบุตรข้าราชการ/พนักงาน/ลูกจ้างประจำ			239,800

งบ/รายจ่าย/ประเภทรายจ่าย / แผนงาน			แผนงานบริหารงานทั่วไป	แผนงานการรักษาความสงบภายใน	แผนงานการศึกษา	แผนงานสาธารณสุข	แผนงานสังคมสงเคราะห์
งบดำเนินงาน	ค่าใช้สอย	รายจ่ายเพื่อให้ได้มาซึ่งบริการ					
		ค่าจ้างเหมาบริการ	120,000				
		ค่าจ้างเหมาบริการผู้ปฏิบัติงานสาธารณสุขและสิ่งแวดล้อม				120,000	
		ค่าจ้างเหมาบริการรักษาความปลอดภัย (ยาม)	120,000				
		ค่าจ้างเหมาบริการรับส่งเด็กเล็ก					264,000
		ค่าจ้างเหมาบริการอื่น ๆ					
		ค่าจ้างเหมาพนักงานขับรถบรรทุกน้ำ		120,000			
		ค่าจ้างเหมาอื่น ๆ	20,000				
		ค่าเช่าเครื่องถ่ายเอกสาร	42,000				
		ค่าถ่ายเอกสาร ค่าป้ายโฆษณาประชาสัมพันธ์ วิทยุ หนังสือพิมพ์		10,000			
		ค่าถ่ายเอกสารเย็บเล่มเข้าปกหนังสือ	20,000				
		ค่าธรรมเนียมต่าง ๆ	10,000				

งบ/รายจ่าย/ประเภทรายจ่าย / แผนงาน			แผนงานเคหะและชุมชน	แผนงานสร้างความเข้มแข็งของชุมชน	แผนงานการศาสนาวัฒนธรรม และนันทนาการ	แผนงานอุตสาหกรรมและการโยธา	แผนงานการเกษตร
งบดำเนินงาน	ค่าใช้สอย	รายจ่ายเพื่อให้ได้มาซึ่งบริการ					
		ค่าจ้างเหมาบริการ				30,000	
		ค่าจ้างเหมาบริการผู้ปฏิบัติงานสาธารณสุขและสิ่งแวดล้อม					
		ค่าจ้างเหมาบริการรักษาความปลอดภัย (ยาม)					
		ค่าจ้างเหมาบริการรับส่งเด็กเล็ก					
		ค่าจ้างเหมาบริการอื่น ๆ	100,000				
		ค่าจ้างเหมาพนักงานขับรถบรรทุกน้ำ					
		ค่าจ้างเหมาอื่น ๆ					
		ค่าเช่าเครื่องถ่ายเอกสาร					
		ค่าถ่ายเอกสาร ค่าป้ายโฆษณาประชาสัมพันธ์ วิทยุ หนังสือพิมพ์					
		ค่าถ่ายเอกสารเย็บเล่มเข้าปกหนังสือ					
		ค่าธรรมเนียมต่าง ๆ					

งบ/รายจ่าย/ประเภทรายจ่าย / แผนงาน			แผนงานการพาณิชย์	แผนงานงบกลาง	รวม
งบดำเนินงาน	ค่าใช้สอย	รายจ่ายเพื่อให้ได้มาซึ่งบริการ			
		ค่าจ้างเหมาบริการ			150,000
		ค่าจ้างเหมาบริการผู้ปฏิบัติงานสาธารณสุขและสิ่งแวดล้อม			120,000
		ค่าจ้างเหมาบริการรักษาความปลอดภัย (ยาม)			120,000
		ค่าจ้างเหมาบริการรับส่งเด็กเล็ก			264,000
		ค่าจ้างเหมาบริการอื่น ๆ			100,000
		ค่าจ้างเหมาพนักงานขับรถบรรทุกน้ำ			120,000
		ค่าจ้างเหมาอื่น ๆ			20,000
		ค่าเช่าเครื่องถ่ายเอกสาร			42,000
		ค่าถ่ายเอกสาร ค่าป้ายโฆษณาประชาสัมพันธ์ วิทยุ หนังสือพิมพ์			10,000
		ค่าถ่ายเอกสารเย็บเล่มเข้าปกหนังสือ			20,000
		ค่าธรรมเนียมต่าง ๆ			10,000

งบ/รายจ่าย/ประเภทรายจ่าย / แผนงาน			แผนงานบริหารงานทั่วไป	แผนงานการรักษาความสงบภายใน	แผนงานการศึกษา	แผนงานสาธารณสุข	แผนงานสังคมสงเคราะห์
งบดำเนินงาน	ค่าใช้สอย	ค่าเบี้ยประกัน	10,000				
		จ้างเหมาคนงานเก็บขยะ					
		รายจ่ายเพื่อให้ได้มาซึ่งบริการ				620,000	
		รายจ่ายเกี่ยวกับการรับรองและพิธีการ					
		ค่ารับรอง	5,000		5,000	10,000	10,000
		รายจ่ายเกี่ยวกับการรับรองและพิธีการ	30,000				
		รายจ่ายเกี่ยวเนื่องกับการปฏิบัติราชการที่ไม่เข้าลักษณะรายจ่ายงบรายจ่ายอื่น ๆ					
		ค่าใช้จ่ายในการเดินทางไปราชการ	60,000	20,000	30,000	10,000	20,000
		ค่าใช้จ่ายในการเลือกตั้ง	20,000				
		ค่าลงทะเบียนฝึกอบรม	60,000		20,000	10,000	20,000
		ค่าลงทะเบียนอบรม		20,000			
		โครงการกิจกรรมวันท้องถิ่นไทย	5,000				

งบ/รายจ่าย/ประเภทรายจ่าย / แผนงาน			แผนงานเคหะและชุมชน	แผนงานสร้างความเข้มแข็งของชุมชน	แผนงานการศาสนาวัฒนธรรม และนันทนาการ	แผนงานอุตสาหกรรมและการโยธา	แผนงานการเกษตร
งบดำเนินงาน	ค่าใช้สอย	ค่าเบี้ยประกัน					
		จ้างเหมาคนงานเก็บขยะ	378,000				
		รายจ่ายเพื่อให้ได้มาซึ่งบริการ					
		รายจ่ายเกี่ยวกับการรับรองและพิธีการ					
		ค่ารับรอง					5,000
		รายจ่ายเกี่ยวกับการรับรองและพิธีการ					
		รายจ่ายเกี่ยวเนื่องกับการปฏิบัติราชการที่ไม่เข้าลักษณะรายจ่ายงบรายจ่ายอื่น ๆ					
		ค่าใช้จ่ายในการเดินทางไปราชการ				20,000	10,000
		ค่าใช้จ่ายในการเลือกตั้ง					
		ค่าลงทะเบียนฝึกอบรม				20,000	10,000
		ค่าลงทะเบียนอบรม					
		โครงการกิจกรรมวันท้องถิ่นไทย					

งบ/รายจ่าย/ประเภทรายจ่าย / แผนงาน			แผนงานการพาณิชย์	แผนงานงบกลาง	รวม
งบดำเนินงาน	ค่าใช้สอย	ค่าเบี้ยประกัน			10,000
		จ้างเหมาคนงานเก็บขยะ			378,000
		รายจ่ายเพื่อให้ได้มาซึ่งบริการ	360,000		980,000
		รายจ่ายเกี่ยวกับการรับรองและพิธีการ			
		ค่ารับรอง			35,000
		รายจ่ายเกี่ยวกับการรับรองและพิธีการ			30,000
		รายจ่ายเกี่ยวเนื่องกับการปฏิบัติราชการที่ไม่เข้าลักษณะรายจ่ายงบรายจ่ายอื่น ๆ			
		ค่าใช้จ่ายในการเดินทางไปราชการ			170,000
		ค่าใช้จ่ายในการเลือกตั้ง			20,000
		ค่าลงทะเบียนฝึกอบรม			140,000
		ค่าลงทะเบียนอบรม			20,000
		โครงการกิจกรรมวันท้องถิ่นไทย			5,000

งบ/รายจ่าย/ประเภทรายจ่าย / แผนงาน			แผนงานบริหารงานทั่วไป	แผนงานการรักษาความสงบภายใน	แผนงานการศึกษา	แผนงานสาธารณสุข	แผนงานสังคมสงเคราะห์
งบดำเนินงาน	ค่าใช้สอย	โครงการแข่งขันกีฬาภายในศูนย์พัฒนาเด็กเล็กทั้ง 3 ศูนย์			30,000		
		โครงการคัดแยกขยะต้นทาง					
		โครงการจัดงานบุญข้าวคูณลาน					
		โครงการจิตอาสา เราทำความดีด้วยหัวใจ	30,000				
		โครงการช่วยเหลือประชาชนตามอำนาจหน้าที่ขององค์กรปกครองส่วนท้องถิ่นกรณีเยียวยาฟื้นฟูหลังเกิดภัย		250,000			
		โครงการทำแนวกันไฟ เพื่อลดปัญหา pm2.5		20,000			
		โครงการประชุมประชาคมท้องถิ่น					
		โครงการประชุมผู้ปกครองและแสดงผลงานเด็กนักเรียน			30,000		
		โครงการประเพณีบุญบั้งไฟ					
		โครงการประเพณีวันลอยกระทง					

งบ/รายจ่าย/ประเภทรายจ่าย / แผนงาน			แผนงานเคหะและชุมชน	แผนงานสร้างความเข้มแข็งของชุมชน	แผนงานการศาสนาวัฒนธรรม และนันทนาการ	แผนงานอุตสาหกรรมและการโยธา	แผนงานการเกษตร
งบดำเนินงาน	ค่าใช้สอย	โครงการแข่งขันกีฬาภายในศูนย์พัฒนาเด็กเล็กทั้ง 3 ศูนย์					
		โครงการคัดแยกขยะต้นทาง	40,000				
		โครงการจัดงานบุญข้าวคูณลาน			20,000		
		โครงการจิตอาสา เราทำความดีด้วยหัวใจ					
		โครงการช่วยเหลือประชาชนตามอำนาจหน้าที่ขององค์กรปกครองส่วนท้องถิ่นกรณีเยียวยาฟื้นฟูหลังเกิดภัย					
		โครงการทำแนวกันไฟ เพื่อลดปัญหา pm2.5					
		โครงการประชุมประชาคมท้องถิ่น		20,000			
		โครงการประชุมผู้ปกครองและแสดงผลงานเด็กนักเรียน					
		โครงการประเพณีบุญบั้งไฟ			50,000		
		โครงการประเพณีวันลอยกระทง			50,000		

งบ/รายจ่าย/ประเภทรายจ่าย / แผนงาน			แผนงานการพาณิชย์	แผนงานงบกลาง	รวม
งบดำเนินงาน	ค่าใช้สอย	โครงการแข่งขันกีฬาภายในศูนย์พัฒนาเด็กเล็กทั้ง 3 ศูนย์			30,000
		โครงการคัดแยกขยะต้นทาง			40,000
		โครงการจัดงานบุญข้าวคูณลาน			20,000
		โครงการจิตอาสา เราทำความดีด้วยหัวใจ			30,000
		โครงการช่วยเหลือประชาชนตามอำนาจหน้าที่ขององค์กรปกครองส่วนท้องถิ่นกรณีเยียวยาฟื้นฟูหลังเกิดภัย			250,000
		โครงการทำแนวกันไฟ เพื่อลดปัญหา pm2.5			20,000
		โครงการประชุมประชาคมท้องถิ่น			20,000
		โครงการประชุมผู้ปกครองและแสดงผลงานเด็กนักเรียน			30,000
		โครงการประเพณีบุญบั้งไฟ			50,000
		โครงการประเพณีวันลอยกระทง			50,000

งบ/รายจ่าย/ประเภทรายจ่าย / แผนงาน			แผนงานบริหารงานทั่วไป	แผนงานการรักษาความสงบภายใน	แผนงานการศึกษา	แผนงานสาธารณสุข	แผนงานสังคมสงเคราะห์
งบดำเนินงาน	ค่าใช้สอย	โครงการปล่อยปลาในพื้นที่หนองน้ำสาธารณะในชุมชน					
		โครงการป้องกันและระงับอัคคีภัย		20,000			
		โครงการผ่าตัดทำหมันสุนัขและแมว					
		โครงการพัฒนาศักยภาพและเพิ่มประสิทธิภาพบทบาทสตรีตำบลแพง					
		โครงการรดน้ำดำหัวผู้สูงอายุในวันสงกรานต์					
		โครงการวัคซีนป้องกันเด็กจมน้ำ		36,000			
		โครงการวัด ประชา รัฐ สร้างสุข					
		โครงการวันสำคัญของชาติ			60,000		
		โครงการส่งเสริมและสนับสนุนกีฬาตำบลแพง					
		โครงการส่งเสริมและให้ความรู้กลุ่มอาชีพในชุมชน					
		โครงการส่งเสริมศูนย์พัฒนาครอบครัวในชุมชนตำบลแพง					

งบ/รายจ่าย/ประเภทรายจ่าย / แผนงาน			แผนงานเคหะและชุมชน	แผนงานสร้างความเข้มแข็งของชุมชน	แผนงานการศาสนาวัฒนธรรม และนันทนาการ	แผนงานอุตสาหกรรมและการโยธา	แผนงานการเกษตร
งบดำเนินงาน	ค่าใช้สอย	โครงการปล่อยปลาในพื้นที่หนองน้ำสาธารณะในชุมชน					40,000
		โครงการป้องกันและระงับอัคคีภัย					
		โครงการผ่าตัดทำหมันสุนัขและแมว					40,000
		โครงการพัฒนาศักยภาพและเพิ่มประสิทธิภาพบทบาทสตรีตำบลแพง		20,000			
		โครงการรดน้ำดำหัวผู้สูงอายุในวันสงกรานต์			50,000		
		โครงการวัคซีนป้องกันเด็กจมน้ำ					
		โครงการวัด ประชา รัฐ สร้างสุข			20,000		
		โครงการวันสำคัญของชาติ					
		โครงการส่งเสริมและสนับสนุนกีฬาตำบลแพง			300,000		
		โครงการส่งเสริมและให้ความรู้กลุ่มอาชีพในชุมชน		20,000			
		โครงการส่งเสริมศูนย์พัฒนาครอบครัวในชุมชนตำบลแพง		20,000			

งบ/รายจ่าย/ประเภทรายจ่าย / แผนงาน			แผนงานการพาณิชย์	แผนงานงบกลาง	รวม
งบดำเนินงาน	ค่าใช้สอย	โครงการปล่อยปลาในพื้นที่หนองน้ำสาธารณะในชุมชน			40,000
		โครงการป้องกันและระงับอัคคีภัย			20,000
		โครงการผ่าตัดทำหมันสุนัขและแมว			40,000
		โครงการพัฒนาศักยภาพและเพิ่มประสิทธิภาพบทบาทสตรีตำบลแพง			20,000
		โครงการรดน้ำดำหัวผู้สูงอายุในวันสงกรานต์			50,000
		โครงการวัคซีนป้องกันเด็กจมน้ำ			36,000
		โครงการวัด ประชา รัฐ สร้างสุข			20,000
		โครงการวันสำคัญของชาติ			60,000
		โครงการส่งเสริมและสนับสนุนกีฬาตำบลแพง			300,000
		โครงการส่งเสริมและให้ความรู้กลุ่มอาชีพในชุมชน			20,000
		โครงการส่งเสริมศูนย์พัฒนาครอบครัวในชุมชนตำบลแพง			20,000

งบ/รายจ่าย/ประเภทรายจ่าย / แผนงาน			แผนงานบริหารงานทั่วไป	แผนงานการรักษาความสงบภายใน	แผนงานการศึกษา	แผนงานสาธารณสุข	แผนงานสังคมสงเคราะห์
งบดำเนินงาน	ค่าใช้สอย	โครงการส่งเสริมอาชีพและพัฒนาคุณภาพชีวิตผู้สูงอายุ คนพิการ และผู้ด้อยโอกาส					
		โครงการสนับสนุนการป้องกันยาเสพติดในสถานศึกษา				20,000	
		โครงการสนับสนุนค่าใช้จ่ายการบริหารสถานศึกษา			1,506,140		
		โครงการสร้างเสริมสุขภาพเชิงรุก เพื่อลดภาวะคลอดก่อนกำหนด				20,000	
		โครงการสัตว์ปลอดโรค คนปลอดภัยจากโรคพิษสุนัขบ้า					
		โครงการสืบสานประเพณีวันเข้าพรรษา					
		โครงการอบรมให้ความรู้ด้านสุขภาพอนามัยและการป้องกันโรคติดต่อหรือโรคอุบัติใหม่				20,000	
		ทุนการศึกษา					100,000
		ค่าบำรุงรักษาและซ่อมแซม	180,000				
	ค่าวัสดุ	วัสดุสำนักงาน	120,000		80,000	20,000	10,000

งบ/รายจ่าย/ประเภทรายจ่าย / แผนงาน			แผนงานเคหะและชุมชน	แผนงานสร้างความเข้มแข็งของชุมชน	แผนงานการศาสนาวัฒนธรรม และนันทนาการ	แผนงานอุตสาหกรรมและการโยธา	แผนงานการเกษตร
งบดำเนินงาน	ค่าใช้สอย	โครงการส่งเสริมอาชีพและพัฒนาคุณภาพชีวิตผู้สูงอายุ คนพิการ และผู้ด้อยโอกาส		20,000			
		โครงการสนับสนุนการป้องกันยาเสพติดในสถานศึกษา					
		โครงการสนับสนุนค่าใช้จ่ายการบริหารสถานศึกษา					
		โครงการสร้างเสริมสุขภาพเชิงรุก เพื่อลดภาวะคลอดก่อนกำหนด					
		โครงการสัตว์ปลอดโรค คนปลอดภัยจากโรคพิษสุนัขบ้า					40,000
		โครงการสืบสานประเพณีวันเข้าพรรษา			30,000		
		โครงการอบรมให้ความรู้ด้านสุขภาพอนามัยและการป้องกันโรคติดต่อหรือโรคอุบัติใหม่					
		ทุนการศึกษา					
		ค่าบำรุงรักษาและซ่อมแซม					
	ค่าวัสดุ	วัสดุสำนักงาน				50,000	15,000

งบ/รายจ่าย/ประเภทรายจ่าย / แผนงาน			แผนงานการพาณิชย์	แผนงานงบกลาง	รวม
งบดำเนินงาน	ค่าใช้สอย	โครงการส่งเสริมอาชีพและพัฒนาคุณภาพชีวิตผู้สูงอายุ คนพิการ และผู้ด้อยโอกาส			20,000
		โครงการสนับสนุนการป้องกันยาเสพติดในสถานศึกษา			20,000
		โครงการสนับสนุนค่าใช้จ่ายการบริหารสถานศึกษา			1,506,140
		โครงการสร้างเสริมสุขภาพเชิงรุก เพื่อลดภาวะคลอดก่อนกำหนด			20,000
		โครงการสัตว์ปลอดโรค คนปลอดภัยจากโรคพิษสุนัขบ้า			40,000
		โครงการสืบสานประเพณีวันเข้าพรรษา			30,000
		โครงการอบรมให้ความรู้ด้านสุขภาพอนามัยและการป้องกันโรคติดต่อหรือโรคอุบัติใหม่			20,000
		ทุนการศึกษา			100,000
		ค่าบำรุงรักษาและซ่อมแซม	50,000		230,000
	ค่าวัสดุ	วัสดุสำนักงาน	5,000		300,000

งบ/รายจ่าย/ประเภทรายจ่าย \ แผนงาน			แผนงานบริหารงานทั่วไป	แผนงานการรักษาความสงบภายใน	แผนงานการศึกษา	แผนงานสาธารณสุข	แผนงานสังคมสงเคราะห์
งบดำเนินงาน	ค่าวัสดุ	วัสดุไฟฟ้าและวิทยุ		10,000		5,000	
		วัสดุงานบ้านงานครัว	20,000		1,721,650	5,000	
		วัสดุก่อสร้าง	10,000	10,000			
		วัสดุยานพาหนะและขนส่ง	10,000	10,000		20,000	
		วัสดุเชื้อเพลิงและหล่อลื่น	60,000	60,000		140,000	
		วัสดุวิทยาศาสตร์หรือการแพทย์			10,000	190,000	
		วัสดุการเกษตร					
		วัสดุเครื่องแต่งกาย		20,000	80,000	10,000	
		วัสดุกีฬา					
		วัสดุคอมพิวเตอร์	50,000	10,000	30,000	10,000	10,000
		วัสดุเครื่องดับเพลิง		30,000			
		วัสดุจราจร		20,000			
	ค่าสาธารณูปโภค	ค่าไฟฟ้า	500,000				

งบ/รายจ่าย/ประเภทรายจ่าย		แผนงาน	แผนงานเคหะและชุมชน	แผนงานสร้างความเข้มแข็งของชุมชน	แผนงานการศาสนาวัฒนธรรม และนันทนาการ	แผนงานอุตสาหกรรมและการโยธา	แผนงานการเกษตร
งบดำเนินงาน	ค่าวัสดุ	วัสดุไฟฟ้าและวิทยุ				150,000	
		วัสดุงานบ้านงานครัว	100,000				
		วัสดุก่อสร้าง				250,000	3,000
		วัสดุยานพาหนะและขนส่ง	20,000				
		วัสดุเชื้อเพลิงและหล่อลื่น	150,000				3,000
		วัสดุวิทยาศาสตร์หรือการแพทย์					
		วัสดุการเกษตร					2,000
		วัสดุเครื่องแต่งกาย	15,000				
		วัสดุกีฬา			70,000		
		วัสดุคอมพิวเตอร์				30,000	2,000
		วัสดุเครื่องดับเพลิง					
		วัสดุจราจร					
	ค่าสาธารณูปโภค	ค่าไฟฟ้า					

งบ/รายจ่าย/ประเภทรายจ่าย / แผนงาน			แผนงานการพาณิชย์	แผนงานงบกลาง	รวม
งบดำเนินงาน	ค่าวัสดุ	วัสดุไฟฟ้าและวิทยุ	30,000		195,000
		วัสดุงานบ้านงานครัว			1,846,650
		วัสดุก่อสร้าง	50,000		323,000
		วัสดุยานพาหนะและขนส่ง			60,000
		วัสดุเชื้อเพลิงและหล่อลื่น			413,000
		วัสดุวิทยาศาสตร์หรือการแพทย์	300,000		500,000
		วัสดุการเกษตร			2,000
		วัสดุเครื่องแต่งกาย			125,000
		วัสดุกีฬา			70,000
		วัสดุคอมพิวเตอร์			142,000
		วัสดุเครื่องดับเพลิง			30,000
		วัสดุจราจร			20,000
	ค่าสาธารณูปโภค	ค่าไฟฟ้า	350,000		850,000

งบ/รายจ่าย/ประเภทรายจ่าย \ แผนงาน			แผนงานบริหารงานทั่วไป	แผนงานการรักษาความสงบภายใน	แผนงานการศึกษา	แผนงานสาธารณสุข	แผนงานสังคมสงเคราะห์
งบดำเนินงาน	ค่าสาธารณูปโภค	ค่าน้ำประปา ค่าน้ำบาดาล	10,000				
		ค่าบริการไปรษณีย์	10,000				
		ค่าบริการสื่อสารและโทรคมนาคม	30,000				
		ค่าเช่าพื้นที่เว็บไซต์ และค่าธรรมเนียมที่เกี่ยวข้อง	25,000				
งบลงทุน	ค่าครุภัณฑ์	ครุภัณฑ์สำนักงาน					
		ตู้เหล็กเก็บเอกสาร			6,600		
		โต๊ะทำงาน		6,500			
		ครุภัณฑ์การเกษตร					
		ครุภัณฑ์การเกษตร					
		เครื่องเป่าลมดับไฟ		10,000			
		เครื่องสูบน้ำแบบหอยโข่ง		26,900			
		เลื่อยโซ่ไร้สาย	10,000				

งบ/รายจ่าย/ประเภทรายจ่าย / แผนงาน			แผนงานเคหะและชุมชน	แผนงานสร้างความเข้มแข็งของชุมชน	แผนงานการศาสนาวัฒนธรรม และนันทนาการ	แผนงานอุตสาหกรรมและการโยธา	แผนงานการเกษตร
งบดำเนินงาน	ค่าสาธารณูปโภค	ค่าน้ำประปา ค่าน้ำบาดาล					
		ค่าบริการไปรษณีย์					
		ค่าบริการสื่อสารและโทรคมนาคม					
		ค่าเช่าพื้นที่เว็บไซต์ และค่าธรรมเนียมที่เกี่ยวข้อง					
งบลงทุน	ค่าครุภัณฑ์	ครุภัณฑ์สำนักงาน					
		ตู้เหล็กเก็บเอกสาร					
		โต๊ะทำงาน					
		ครุภัณฑ์การเกษตร					
		ครุภัณฑ์การเกษตร					
		เครื่องเป่าลมดับไฟ					
		เครื่องสูบน้ำแบบหอยโข่ง					
		เลื่อยโซ่ไร้สาย					

งบ/รายจ่าย/ประเภทรายจ่าย / แผนงาน			แผนงานการพาณิชย์	แผนงานงบกลาง	รวม
งบดำเนินงาน	ค่าสาธารณูปโภค	ค่าน้ำประปา ค่าน้ำบาดาล			10,000
		ค่าบริการไปรษณีย์			10,000
		ค่าบริการสื่อสารและโทรคมนาคม			30,000
		ค่าเช่าพื้นที่เว็บไซต์ และค่าธรรมเนียมที่เกี่ยวข้อง			25,000
งบลงทุน	ค่าครุภัณฑ์	ครุภัณฑ์สำนักงาน			
		ตู้เหล็กเก็บเอกสาร			6,600
		โต๊ะทำงาน			6,500
		ครุภัณฑ์การเกษตร			
		ครุภัณฑ์การเกษตร	50,000		50,000
		เครื่องเป่าลมดับไฟ			10,000
		เครื่องสูบน้ำแบบหอยโข่ง			26,900
		เลื่อยโซ่ไร้สาย			10,000

งบ/รายจ่าย/ประเภทรายจ่าย / แผนงาน			แผนงานบริหารงานทั่วไป	แผนงานการรักษาความสงบภายใน	แผนงานการศึกษา	แผนงานสาธารณสุข	แผนงานสังคมสงเคราะห์
งบลงทุน	ค่าครุภัณฑ์	ครุภัณฑ์ไฟฟ้าและวิทยุ					
		เครื่องกำเนิดไฟฟ้า (ราคาไม่รวมค่าติดตั้ง)		58,500			
		ครุภัณฑ์งานบ้านงานครัว					
		เครื่องตัดหญ้า	3,500	3,500			
		ตู้กดน้ำร้อน - น้ำเย็น		6,500			
		ครุภัณฑ์คอมพิวเตอร์หรืออิเล็กทรอนิกส์					
		เครื่องคอมพิวเตอร์ All In One สำหรับงานประมวลผล	26,000				
		เครื่องคอมพิวเตอร์ สำหรับงานประมวลผล แบบที่ 1 (จอแสดงภาพขนาดไม่น้อยกว่า 23 นิ้ว)					
		เครื่องพิมพ์แบบฉีดหมึกพร้อมติดตั้งถังหมึกพิมพ์ (Ink Tank Printer)	4,100			4,100	
		ครุภัณฑ์สนาม					
		เครื่องเล่นเด็กกลางแจ้ง			40,000		

งบ/รายจ่าย/ประเภทรายจ่าย / แผนงาน			แผนงานเคหะและชุมชน	แผนงานสร้างความเข้มแข็งของชุมชน	แผนงานการศาสนาวัฒนธรรม และนันทนาการ	แผนงานอุตสาหกรรมและการโยธา	แผนงานการเกษตร
งบลงทุน	ค่าครุภัณฑ์	ครุภัณฑ์ไฟฟ้าและวิทยุ					
		เครื่องกำเนิดไฟฟ้า (ราคาไม่รวมค่าติดตั้ง)					
		ครุภัณฑ์งานบ้านงานครัว					
		เครื่องตัดหญ้า					
		ตู้กดน้ำร้อน - น้ำเย็น					
		ครุภัณฑ์คอมพิวเตอร์หรืออิเล็กทรอนิกส์					
		เครื่องคอมพิวเตอร์ All In One สำหรับงานประมวลผล					
		เครื่องคอมพิวเตอร์ สำหรับงานประมวลผล แบบที่ 1 (จอแสดงภาพขนาดไม่น้อยกว่า 23 นิ้ว)				24,000	
		เครื่องพิมพ์แบบฉีดหมึกพร้อมติดตั้งถังหมึกพิมพ์ (Ink Tank Printer)				12,300	
		ครุภัณฑ์สนาม					
		เครื่องเล่นเด็กกลางแจ้ง					

งบ/รายจ่าย/ประเภทรายจ่าย / แผนงาน			แผนงานการพาณิชย์	แผนงานงบกลาง	รวม
งบลงทุน	ค่าครุภัณฑ์	ครุภัณฑ์ไฟฟ้าและวิทยุ			
		เครื่องกำเนิดไฟฟ้า (ราคาไม่รวมค่าติดตั้ง)			58,500
		ครุภัณฑ์งานบ้านงานครัว			
		เครื่องตัดหญ้า			7,000
		ตู้กดน้ำร้อน - น้ำเย็น			6,500
		ครุภัณฑ์คอมพิวเตอร์หรืออิเล็กทรอนิกส์			
		เครื่องคอมพิวเตอร์ All In One สำหรับงานประมวลผล			26,000
		เครื่องคอมพิวเตอร์ สำหรับงานประมวลผล แบบที่ 1 (จอแสดงภาพขนาดไม่น้อยกว่า 23 นิ้ว)			24,000
		เครื่องพิมพ์แบบฉีดหมึกพร้อมติดตั้งถังหมึกพิมพ์ (Ink Tank Printer)			20,500
		ครุภัณฑ์สนาม			
		เครื่องเล่นเด็กกลางแจ้ง			40,000

งบ/รายจ่าย/ประเภทรายจ่าย / แผนงาน			แผนงานบริหารงานทั่วไป	แผนงานการรักษาความสงบภายใน	แผนงานการศึกษา	แผนงานสาธารณสุข	แผนงานสังคมสงเคราะห์
งบลงทุน	ค่าครุภัณฑ์	ค่าบำรุงรักษาและปรับปรุงครุภัณฑ์					
		ค่าบำรุงรักษาและปรับปรุงครุภัณฑ์		30,000		40,000	
	ค่าที่ดินและสิ่งก่อสร้าง	ค่าก่อสร้างสิ่งสาธารณูปการ					
		โครงการก่อสร้างถนน คสล. ม.12					
		โครงการก่อสร้างถนน คสล. ม.15					
		โครงการก่อสร้างถนน คสล. ม.7					
		โครงการก่อสร้างถนน คสล. ม. 9					
		โครงการปรับปรุงภูมิทัศน์ศูนย์พัฒนาเด็กเล็กทั้ง 3 ศูนย์			90,000		
		ค่าปรับปรุงที่ดินและสิ่งก่อสร้าง					
		โครงการปรับปรุงซ่อมแซมระบบระบายน้ำในพื้นที่ตำบลแพง					
		โครงการปรับปรุงถนน คสล. หินคลุก, ลูกรัง, ดิน, ถนนลาดยางในพื้นที่ตำบลแพง					

งบ/รายจ่าย/ประเภทรายจ่าย / แผนงาน			แผนงานเคหะและชุมชน	แผนงานสร้างความเข้มแข็งของชุมชน	แผนงานการศาสนาวัฒนธรรม และนันทนาการ	แผนงานอุตสาหกรรมและการโยธา	แผนงานการเกษตร
งบลงทุน	ค่าครุภัณฑ์	ค่าบำรุงรักษาและปรับปรุงครุภัณฑ์					
		ค่าบำรุงรักษาและปรับปรุงครุภัณฑ์	40,000				
	ค่าที่ดินและสิ่งก่อสร้าง	ค่าก่อสร้างสิ่งสาธารณูปการ					
		โครงการก่อสร้างถนน คสล. ม.12				120,000	
		โครงการก่อสร้างถนน คสล. ม.15				350,000	
		โครงการก่อสร้างถนน คสล. ม.7				250,000	
		โครงการก่อสร้างถนน คสล. ม. 9				250,000	
		โครงการปรับปรุงภูมิทัศน์ศูนย์พัฒนาเด็กเล็กทั้ง 3 ศูนย์					
		ค่าปรับปรุงที่ดินและสิ่งก่อสร้าง					
		โครงการปรับปรุงซ่อมแซมระบบระบายน้ำในพื้นที่ตำบลแพง	300,000				
		โครงการปรับปรุงถนน คสล. หินคลุก, ลูกรัง, ดิน, ถนนลาดยางในพื้นที่ตำบลแพง				859,720	

งบ/รายจ่าย/ประเภทรายจ่าย / แผนงาน			แผนงานการพาณิชย์	แผนงานงบกลาง	รวม
งบลงทุน	ค่าครุภัณฑ์	ค่าบำรุงรักษาและปรับปรุงครุภัณฑ์			
		ค่าบำรุงรักษาและปรับปรุงครุภัณฑ์			110,000
	ค่าที่ดินและสิ่งก่อสร้าง	ค่าก่อสร้างสิ่งสาธารณูปการ			
		โครงการก่อสร้างถนน คสล. ม.12			120,000
		โครงการก่อสร้างถนน คสล. ม.15			350,000
		โครงการก่อสร้างถนน คสล. ม.7			250,000
		โครงการก่อสร้างถนน คสล. ม. 9			250,000
		โครงการปรับปรุงภูมิทัศน์ศูนย์พัฒนาเด็กเล็กทั้ง 3 ศูนย์			90,000
		ค่าปรับปรุงที่ดินและสิ่งก่อสร้าง			
		โครงการปรับปรุงซ่อมแซมระบบระบายน้ำในพื้นที่ตำบลแพง			300,000
		โครงการปรับปรุงถนน คสล. หินคลุก, ลูกรัง, ดิน, ถนนลาดยางในพื้นที่ตำบลแพง			859,720

งบ/รายจ่าย/ประเภทรายจ่าย / แผนงาน			แผนงานบริหารงานทั่วไป	แผนงานการรักษาความสงบภายใน	แผนงานการศึกษา	แผนงานสาธารณสุข	แผนงานสังคมสงเคราะห์
งบลงทุน	ค่าที่ดินและสิ่งก่อสร้าง	โครงการปรับปรุงถนน คสล. หินคลุก, ลูกรัง, ดิน, ถนนลาดยาง ในพื้นที่ตำบลแพง หมู่ที่ 1					
		โครงการปรับปรุงถนน คสล. , หินคลุก , ลูกรัง , ดิน , ถนนลาดยางในพื้นที่ตำบลแพง หมู่ที่ 10					
		โครงการปรับปรุงถนน คสล. หินคลุก, ลูกรัง, ดิน, ถนนลาดยาง ในพื้นที่ตำบลแพง หมู่ที่ 11					
		โครงการปรับปรุงถนน คสล. หินคลุก, ลูกรัง, ดิน, ถนนลาดยาง ในพื้นที่ตำบลแพง หมู่ที่ 13					
		โครงการปรับปรุงถนน คสล. หินคลุก, ลูกรัง, ดิน, ถนนลาดยาง ในพื้นที่ตำบลแพง หมู่ที่ 14					
		โครงการปรับปรุงถนน คสล. หินคลุก, ลูกรัง, ดิน, ถนนลาดยาง ในพื้นที่ตำบลแพง หมู่ที่ 16					
		โครงการปรับปรุงถนน คสล. หินคลุก, ลูกรัง, ดิน, ถนนลาดยาง ในพื้นที่ตำบลแพง หมู่ที่ 4					

งบ/รายจ่าย/ประเภทรายจ่าย		แผนงาน	แผนงานเคหะและชุมชน	แผนงานสร้างความเข้มแข็งของชุมชน	แผนงานการศาสนาวัฒนธรรม และนันทนาการ	แผนงานอุตสาหกรรมและการโยธา	แผนงานการเกษตร
งบลงทุน	ค่าที่ดินและสิ่งก่อสร้าง	โครงการปรับปรุงถนน คสล. หินคลุก, ลูกรัง, ดิน, ถนนลาดยาง ในพื้นที่ตำบลแพง หมู่ที่ 1				200,000	
		โครงการปรับปรุงถนน คสล. , หินคลุก , ลูกรัง , ดิน , ถนนลาดยางในพื้นที่ตำบลแพง หมู่ที่ 10				250,000	
		โครงการปรับปรุงถนน คสล. หินคลุก, ลูกรัง, ดิน, ถนนลาดยาง ในพื้นที่ตำบลแพง หมู่ที่ 11				100,000	
		โครงการปรับปรุงถนน คสล. หินคลุก, ลูกรัง, ดิน, ถนนลาดยาง ในพื้นที่ตำบลแพง หมู่ที่ 13				250,000	
		โครงการปรับปรุงถนน คสล. หินคลุก, ลูกรัง, ดิน, ถนนลาดยาง ในพื้นที่ตำบลแพง หมู่ที่ 14				150,000	
		โครงการปรับปรุงถนน คสล. หินคลุก, ลูกรัง, ดิน, ถนนลาดยาง ในพื้นที่ตำบลแพง หมู่ที่ 16				250,000	
		โครงการปรับปรุงถนน คสล. หินคลุก, ลูกรัง, ดิน, ถนนลาดยาง ในพื้นที่ตำบลแพง หมู่ที่ 4				400,000	

งบ/รายจ่าย/ประเภทรายจ่าย / แผนงาน			แผนงานการพาณิชย์	แผนงานงบกลาง	รวม
งบลงทุน	ค่าที่ดินและสิ่งก่อสร้าง	โครงการปรับปรุงถนน คสล. หินคลุก, ลูกรัง, ดิน, ถนนลาดยาง ในพื้นที่ตำบลแพง หมู่ที่ 1			200,000
		โครงการปรับปรุงถนน คสล. , หินคลุก , ลูกรัง , ดิน , ถนนลาดยางในพื้นที่ตำบลแพง หมู่ที่ 10			250,000
		โครงการปรับปรุงถนน คสล. หินคลุก, ลูกรัง, ดิน, ถนนลาดยาง ในพื้นที่ตำบลแพง หมู่ที่ 11			100,000
		โครงการปรับปรุงถนน คสล. หินคลุก, ลูกรัง, ดิน, ถนนลาดยาง ในพื้นที่ตำบลแพง หมู่ที่ 13			250,000
		โครงการปรับปรุงถนน คสล. หินคลุก, ลูกรัง, ดิน, ถนนลาดยาง ในพื้นที่ตำบลแพง หมู่ที่ 14			150,000
		โครงการปรับปรุงถนน คสล. หินคลุก, ลูกรัง, ดิน, ถนนลาดยาง ในพื้นที่ตำบลแพง หมู่ที่ 16			250,000
		โครงการปรับปรุงถนน คสล. หินคลุก, ลูกรัง, ดิน, ถนนลาดยาง ในพื้นที่ตำบลแพง หมู่ที่ 4			400,000

งบ/รายจ่าย/ประเภทรายจ่าย / แผนงาน			แผนงานบริหารงานทั่วไป	แผนงานการรักษาความสงบภายใน	แผนงานการศึกษา	แผนงานสาธารณสุข	แผนงานสังคมสงเคราะห์
งบลงทุน	ค่าที่ดินและสิ่งก่อสร้าง	โครงการปรับปรุงถนน คสล. , หินคลุก , ลูกรัง , ดิน , ถนนลาดยางในพื้นที่ตำบลแพง หมู่ที่ 5					
		โครงการปรับปรุงถนน คสล. , หินคลุก , ลูกรัง , ดิน , ถนนลาดยางในพื้นที่ตำบลแพง หมู่ที่ 8					
		โครงการปรับปรุงท่อระบายน้ำในพื้นที่ตำบลแพง					
		โครงการปรับปรุงที่สาธารณะภายในเขตพื้นที่ตำบลแพง					
		โครงการปรับปรุงระบบประปาในพื้นที่ตำบลแพง					
		โครงการปรับปรุงอาคารศูนย์พัฒนาเด็กเล็กทั้ง 3 ศูนย์			90,000		
		ค่าชดเชยสัญญาแบบปรับราคาได้ (ค่า K)					
งบเงินอุดหนุน	เงินอุดหนุน	เงินอุดหนุนองค์กรปกครองส่วนท้องถิ่น					
		อุดหนุนศูนย์ปฏิบัติการร่วมในการช่วยเหลือประชาชน	15,000				
		เงินอุดหนุนส่วนราชการ					

งบ/รายจ่าย/ประเภทรายจ่าย / แผนงาน			แผนงานเคหะและชุมชน	แผนงานสร้างความเข้มแข็งของชุมชน	แผนงานการศาสนาวัฒนธรรม และนันทนาการ	แผนงานอุตสาหกรรมและการโยธา	แผนงานการเกษตร
งบลงทุน	ค่าที่ดินและสิ่งก่อสร้าง	โครงการปรับปรุงถนน คสล. , หินคลุก , ลูกรัง , ดิน , ถนนลาดยางในพื้นที่ตำบลแพง หมู่ที่ 5				100,000	
		โครงการปรับปรุงถนน คสล. , หินคลุก , ลูกรัง , ดิน , ถนนลาดยางในพื้นที่ตำบลแพง หมู่ที่ 8				200,000	
		โครงการปรับปรุงท่อระบายน้ำในพื้นที่ตำบลแพง				650,000	
		โครงการปรับปรุงที่สาธารณะภายในเขตพื้นที่ตำบลแพง	450,000				
		โครงการปรับปรุงระบบประปาในพื้นที่ตำบลแพง				150,000	
		โครงการปรับปรุงอาคารศูนย์พัฒนาเด็กเล็กทั้ง 3 ศูนย์					
		ค่าชดเชยสัญญาแบบปรับราคาได้ (ค่า K)				50,000	
งบเงินอุดหนุน	เงินอุดหนุน	เงินอุดหนุนองค์กรปกครองส่วนท้องถิ่น					
		อุดหนุนศูนย์ปฏิบัติการร่วมในการช่วยเหลือประชาชน					
		เงินอุดหนุนส่วนราชการ					

งบ/รายจ่าย/ประเภทรายจ่าย / แผนงาน			แผนงานการพาณิชย์	แผนงานงบกลาง	รวม
งบลงทุน	ค่าที่ดินและสิ่งก่อสร้าง	โครงการปรับปรุงถนน คสล. , หินคลุก , ลูกรัง , ดิน , ถนนลาดยางในพื้นที่ตำบลแพง หมู่ที่ 5			100,000
		โครงการปรับปรุงถนน คสล. , หินคลุก , ลูกรัง , ดิน , ถนนลาดยางในพื้นที่ตำบลแพง หมู่ที่ 8			200,000
		โครงการปรับปรุงท่อระบายน้ำในพื้นที่ตำบลแพง			650,000
		โครงการปรับปรุงที่สาธารณะภายในเขตพื้นที่ตำบลแพง			450,000
		โครงการปรับปรุงระบบประปาในพื้นที่ตำบลแพง			150,000
		โครงการปรับปรุงอาคารศูนย์พัฒนาเด็กเล็กทั้ง 3 ศูนย์			90,000
		ค่าชดเชยสัญญาแบบปรับราคาได้ (ค่า K)			50,000
งบเงินอุดหนุน	เงินอุดหนุน	เงินอุดหนุนองค์กรปกครองส่วนท้องถิ่น			
		อุดหนุนศูนย์ปฏิบัติการร่วมในการช่วยเหลือประชาชน			15,000
		เงินอุดหนุนส่วนราชการ			

งบ/รายจ่าย/ประเภทรายจ่าย / แผนงาน			แผนงานบริหารงานทั่วไป	แผนงานการรักษาความสงบภายใน	แผนงานการศึกษา	แผนงานสาธารณสุข	แผนงานสังคมสงเคราะห์
งบเงินอุดหนุน	เงินอุดหนุน	อุดหนุนค่าอาหารกลางวันโรงเรียนสังกัด สพฐ.			2,833,200		
		อุดหนุนงานบุญข้าวคูณลาน					
		อุดหนุนอำเภอโกสุมพิสัยตามโครงการจัดงานรัฐพิธี	10,000				
		อุดหนุนอำเภอโกสุมพิสัยตามโครงการจัดพิธีถวายดอกไม้จันทร์งานพระราชพิธีถวายพระเพลิงพระบรมศพ สมเด็จพระนางเจ้าสิริกิติ์ พระบรมราชินีนาถ พระบรมราชชนนีพันปีหลวง	20,000				
		เงินอุดหนุนรัฐวิสาหกิจ					
		โครงการขยายเขตไฟฟ้าภายในหมู่บ้านและไฟฟ้าเพื่อการเกษตรทั้งตำบลแพง					
		โครงการขยายเขตไฟฟ้าสายดับในเขตพื้นที่ตำบลแพง					
		เงินอุดหนุนองค์กรประชาชน					
		อุดหนุนโครงการพระราชดำริสาธารณสุข				320,000	
รวม			14,217,150	1,900,140	11,136,910	2,133,230	1,103,170

งบ/รายจ่าย/ประเภทรายจ่าย / แผนงาน			แผนงานเคหะและชุมชน	แผนงานสร้างความเข้มแข็งของชุมชน	แผนงานการศาสนาวัฒนธรรม และนันทนาการ	แผนงานอุตสาหกรรมและการโยธา	แผนงานการเกษตร
งบเงินอุดหนุน	เงินอุดหนุน	อุดหนุนค่าอาหารกลางวันโรงเรียนสังกัด สพฐ.					
		อุดหนุนงานบุญข้าวคูณลาน			20,000		
		อุดหนุนอำเภอโกสุมพิสัยตามโครงการจัดงานรัฐพิธี					
		อุดหนุนอำเภอโกสุมพิสัยตามโครงการจัดพิธีถวายดอกไม้จันทร์งานพระราชพิธีถวายพระเพลิงพระบรมศพ สมเด็จพระนางเจ้าสิริกิติ์ พระบรมราชินีนาถ พระบรมราชชนนีพันปีหลวง					
		เงินอุดหนุนรัฐวิสาหกิจ					
		โครงการขยายเขตไฟฟ้าภายในหมู่บ้านและไฟฟ้าเพื่อการเกษตรทั้งตำบลแพง	80,000				
		โครงการขยายเขตไฟฟ้าสายดับในเขตพื้นที่ตำบลแพง	100,000				
		เงินอุดหนุนองค์กรประชาชน					
		อุดหนุนโครงการพระราชดำริสาธารณสุข					
รวม			1,948,200	940,800	610,000	7,864,480	1,045,900

งบ/รายจ่าย/ประเภทรายจ่าย / แผนงาน			แผนงานการพาณิชย์	แผนงานงบกลาง	รวม
งบเงินอุดหนุน	เงินอุดหนุน	อุดหนุนค่าอาหารกลางวันโรงเรียนสังกัด สพฐ.			2,833,200
		อุดหนุนงานบุญข้าวคูณลาน			20,000
		อุดหนุนอำเภอโกสุมพิสัยตามโครงการจัดงานรัฐพิธี			10,000
		อุดหนุนอำเภอโกสุมพิสัยตามโครงการจัดพิธีถวายดอกไม้จันทร์งานพระราชพิธีถวายพระเพลิงพระบรมศพ สมเด็จพระนางเจ้าสิริกิติ์ พระบรมราชินีนาถ พระบรมราชชนนีพันปีหลวง			20,000
		เงินอุดหนุนรัฐวิสาหกิจ			
		โครงการขยายเขตไฟฟ้าภายในหมู่บ้านและไฟฟ้าเพื่อการเกษตรทั้งตำบลแพง			80,000
		โครงการขยายเขตไฟฟ้าสายดับในเขตพื้นที่ตำบลแพง			100,000
		เงินอุดหนุนองค์กรประชาชน			
		อุดหนุนโครงการพระราชดำริสาธารณสุข			320,000
รวม			1,195,000	21,833,920	65,928,900

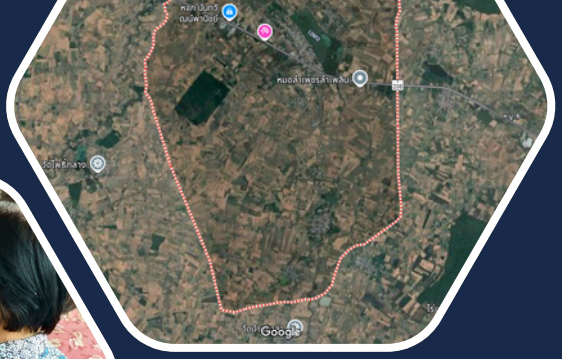





องค์การบริหารส่วนตำบลแพง

อำเภอโกสุมพิสัย จังหวัดมหาสารคาม

ข้อบัญญัติ เรื่อง งบประมาณรายจ่ายประจำปีงบประมาณ

พ.ศ.๒๕๗๐

๐ ๔๓๗๗ ๖๓๗๓ www.paeng.go.th เลขที่ ๑๐๑ หมู่ที่ ๑๔ ต.แพง อ.โกสุมพิสัย จ.มหาสารคาม